時事新報

中華民國十六年五月十二日 即陰歷丁卯年四月十二日 星期四

中華郵政特准掛號立劵按照總包特別優益寄送之報紙

今日本報計三張半售洋三分五釐

第六千九百三十一號

本館設在上海山東路一六二號 電報掛號六六九〇 廣告及發行部電話中央一七八六號 編輯部電話中央二六三五號 經理處電話中央九三六〇號

本報價目：中國境內每月洋一元一角 三個月洋三元 六個月洋五元五角 全年十一元 日本同 外國每月洋二元 三個月洋五元五角 全年洋二十元 以上按月照大洋計算 郵票 …

本報廣告刊例：特等 頭等 二等 三等 四等 …

四部叢刊 單行本

重版出書

周易……宋刊本（二版）二冊五角
孝經……影宋鈔本（四版）一冊二角
韓詩外傳……明刊本（二版）二冊八角
釋名……明覆宋本（二版）一冊三角
吳越春秋……明刊本（二版）二冊一元
越絕書……明刊本（二版）二冊一元
鄧析子……明刊本（二版）一冊一角
尹文子……明刊本（二版）一冊一角
愼子……舊鈔本（二版）一冊二角
楚辭……明覆宋本（二版）五冊一元五角
惜抱軒詩文集……原刊本（二版）五冊一元六角

商務印書館 (16:2-3)

章郁庵啓事

郁庵素崇信三民主義除以誠信服務國民黨外並未與其他任何政黨發生關係特此鄭重聲明

上海粵僑丸散職工會正式成立大會通告

本會奉上海工會組織統一委員會正式文證謹擇五月十二日開正式成立典禮凡我會員屆時務希踴躍赴會倘荷各界賁臨指導尤爲歡迎假座虬江路吉祥里二十三號 本會委員會啓 2369

季雨辰鑒

抵滬請即來甯水沙啓

訃告不週

錢君江春於四月三日病故上海大華醫院靈柩暫停斜橋公所擇日歸葬茲於本月二十一日在松江曹家橋本宅先行招魂設座舉行家奠除訃報諸親友外恐有遺漏不週之處特此佈達諸希諒鑒 錢傳經堂司喪帳房謹啓

上海公共租界臨時法院爲已故陸仲甫遺產事公告

案據陸趙氏代表律師李祖虞狀稱伊夫陸仲甫向居上海於民國十五年夏歷十月初十日故世生前未立遺囑死後遺子六人名章德章仁章良章慈章善章明並有遺產在於治下陸趙氏徵詢兩妾陸劉氏丁氏並諸子同意請爲給諭准伊管理該產等詞前來爲此公告如有反對陸趙氏管理該遺產者限十四日內來院聲訴逾限即由本院給予印諭准其管理該遺產特此公告 中華民國十六年五月一日 2250

滬杭甬鐵路管理局標購煙煤廣告

本局現擬招商承辦甬曹段機車用烟煤八千噸有願投標者可向上海北站材料處索閱章程並須於民國十六年五月十三日上午九時至十時間將標函送到本局 2340

華商紗廠宣言

紗廠一業、在民七八間、歐戰告終之際、異常發展、始稍稍爲世人所屬目、同時新廠勃興、照原有錠子增至一倍、顧五載以還、顛連困苦、虧損不支狀況、已久爲社會所共見、而摧殘橫逆之來、乃有加無已、夫以人民衣被之需、秉握農工商三業榮枯之鍵、補救歷年海外貿易大宗漏卮、維持數十萬平民生計之棉紡織工業、所以提倡保護之者、謂非國家社會之責而誰負之、用敢陳其所苦、與其所以自處、以乞當世人士之垂察、紗廠以買棉賣紗爲主要營業、然棉貴而紗賤、營業自然虧損、棉何由貴、國產不足、供不敷求一也、交通阻滯、內地之棉、不能完全輸出二也、捐稅重疊、外人有享用三聯單之利益（外人以三聯單在內地採辦土貨、沿途概免稅厘）而華商則否三也、不能直接購用外棉、多假手於外人四也、紗何由賤、內戰不已、人民生計已窮、購買力薄弱、銷路阻滯、苛稅繁興而已、其最感痛苦者、則棉價隨世界市情爲左右、而紗市則一視國內銷行滯暢以爲斷、其疾徐進退、每非並行、而廠商之籌計贏絀、遂至毫無把握、其營業之不能謀利、尤可顯見、卽就最近市面以言、每十六支紗一包、需棉三百五十五斤、棉價每擔三十三兩、計銀一百十七兩、外加工資開繳每包銀三十兩、共計成本銀一百四十七兩、而售價平均只得一百卅四、五兩、每包損失輒在十二兩上下、加之國內金融貸款息重、廠商辛苦經營、謀償銀行錢莊欠款之子金猶虞不足、日積月累、母子相乘、祗有出於售廠之一法、長此不振、不出一年、現存各廠、勢將無不憔悴以盡、就民十以來、紗廠之破產換主者、若大中華破產猶不足償債、若寶成第一、第二之被併於日人、若裕大、若華豐爲日商債權所管理、若寶成第三、若久興爲美商債權所管理、若德大、若大豐、若常州之易主、若大綸、若裕泰、若蘇綸、若厚生、若振華之改組加記、若太倉、若恆大之出租、若膕成、若鼎新之不能繼續租廠營業、若久安之垂成出賣、蓋原有公司之消滅或改換面目者且二十餘廠、其餘已經成立中途解散之公司均不與焉、凡此皆過去事實、彰彰在人耳目者也、其不得已而維持至今者、處境如何不難想像得之、經理人既竭蹶彌縫之俱窮、爲之股東者惟血本不保之是懼、幾無日不在愁城之中、上無政府之維護、外有強鄰之勁敵、加以不平等條約之存在、關稅無自主之權、爲各種實業之厲階、欲廠業之不敝、又安可得乎、五卅案起、工潮又滋、要求非分、作輟自由、傑傲者暗被利用、愚弱者脅制以隨、實際均爲共產黨人所愚弄、今社會漸亦知其非計矣、夫勞資相互爲生、榮則並繁、枯則俱斃、皮之不存、毛將焉附、我數十萬貧苦同胞服務於全國紗廠、賴爲贍養生息差無凍餒之虞者、以視其餘千百倍之流離失所求工作而不得者爲何如、彼大多數同胞流離失所之拯救改善、以視現在有工可作之工人之改善待遇、在勞工政策中、又孰爲緩急、自有工潮、而一般實業家遂趦趄不敢猛進、而流離失所之勞動界、遂更鮮工作謀食之機會、以視漸求改進籌畫發展者、又孰爲得而孰爲失、況廠方對於工人要求、凡合乎情勢而爲力之所及者亦莫不如其量以容納之、今日廠方情形、是否已足與先進各國業務發達之資本家同科、而必以極優異之待遇、爲求全之責備、亦惟我國人熟思而愼擇之也、全世界紗錠共一萬六千萬枚、而國人所有者約二百萬枚、僅百分之一強、而吾國人口、實占全世界四之一、以此言之其相差已泰甚、每年海關輸入棉貨達二萬萬兩、占輸入總額十之二、其爲漏卮之巨又孰甚、處此特殊情形之下則國人紗廠是否應有特殊之待遇、俾得滋養生長、挽回漏卮于萬一、亦惟我政府熟思而維護之也、總之紡織廠商數年來茹苦負重、不自暴棄者、一以關係國計民生之大、不敢妄自菲薄、一以數十萬工人生計所關、尤不忍置之絕地、不得已強自奮爭、圖維萬一、自問無負於國、無負於社會、若國家不加保護、社會不予維持、則廠商亦惟行心所安、惟力是視、以爲應付一切之準、其榮也繁也、國家社會之福、其敗也亡也、亦惟國家社會之不幸、廠商自審、無或愧也、謹佈區區、諸希公鑒、

甯波餘姚 寶鼎老牌 罐頭油燜 鮮竹筍 新貨應市

本廠自發明寶鼎牌罐頭油燜筍及各種罐頭食品問世以來、即受各界歡迎、歷年出品因求過於供、無不轉瞬售罄、今年鮮筍又以限於天時、以致出貨較遲、疊受各方面催盛意可感、茲已運到大批新貨如

油燜鮮竹筍○清汁筍○油燜大頭菜○清汁大頭菜○冰糖栗子○糟帶魚○糟鯧魚○糟鰻○油燜茄子○五九醬菜○筍脯乾菜

等山珍海錯無不別具風味佐酒助餐爲日常必需之品而用以餽贈親友尤爲別開生面投人所好凡屬同嗜希速惠顧爲荷

上海總發行所 法租界…來街 電話一三二九號

上海銀樓業商民協會籌備處通告第一號

本會遵照國民政府法令所規定依據上海特別市商民協會組織法組織籌備處卽日開始辦公其宗旨本國民革命之精神改善同業之團結解除同業之痛苦增高同業之地位凡吾同業均希報名加入

地址 南市大東門外花園弄銀樓公所 北市南京路香粉弄銀樓公會

時間 每日下午二時至五時

法律顧問 席裕昌大律師

籌備員 林曉漁 傅聲茂 宋松齡 席雲生 陳良銘 應啓三 孔繭芳 鄭萃堂 馮蔚庵 沈文錦 徐偉材 姚國華 杜雲初

江蘇省黨部特別委員會青年部通告（一）

敬者本部現已組織就緒於五月一日開始辦公所有本省各黨部青年部各學聯會以及其他青年團體如有事需與本部接洽者望即至（或通信）南京花牌樓黨公巷本部接洽爲要 2335

江蘇省黨部特別委員會青年部通告（二）

查舊日各學生會各青年團體類多跨黨分子混跡其間把持操縱致使我眞正國民黨同志之公意無從表現當清黨運動期間急應刷新組織剷除非類故對各地學生會以及其他青年團體不得不加以嚴密之審查以期造成嚴密之陣線納本黨青年同志於獨立光明之路現在各地學生會其已經改組經所在地黨部青年部轉報本部備案者仰該地青年部從速據情呈報以憑本部審核備從新審查其尚在籌備改組或未籌備改組者仰即速將改組計劃呈報當地黨部青年部轉報本部以便本部分別設法指導組織特此通告 2336

上海縣洋涇市路政主任黃支輝鑒

謹啟者部人蔣有坐落楊家渡西市警署東首市房二間年久破敗適以連耽部屋數間同時翻造樓房爰於去年十一月二十一日赴洋涇市公所路政處請領營造執照旋經遵章勘工立貼部房屋同樣工作詎料工程將竣時忽來路政處調查員張爰卿到場聲言該處樓房根據棧估路線遂將執照一概收回勒令停工靜候解決後由市黨部向業主勸導該項路線根據……會公決呈報立案個人未便通融當然收進以符定章等語部人因思路政關係公益不得違背章程……楊家渡 張資生啟 2355

國民革命總司令部政治部啟事

本部現已擇定南京城內戶部街開始辦公希各界一體知照此啓 2230

中國國民党上海特別市党部宣傳部啟事

本部爲擴大宣傳發揚三民主義起見、特定自五月十一日起至十五日止、舉行公開演講、時間每日上午九時至十二時、地點按日更換、計開：十一日在九畝地新舞臺、十二日林蔭路本黨部、十三日西門少年宣講團、十四日閘北廣舞臺、十五日浦東大戲院、凡我上海市民、欲明瞭本黨主義及政策者、屆時請按照上列地址前往聽講可也、 2314

孫中山全集 再版已出

于右任題

吳稚暉 蔡元培 題詞

黃昌穀 林百克 序文

▲全書二千多頁　▲精裝兩巨冊　定價三元六角（七折）

▲插圖三十餘幅　▲平裝四厚冊　定價二元四角（七折）

●外埠函購國內郵費掛號兩角正 國外郵費掛號捌角捌　●如蒙批發特別克己

總發行所　上海北四川路狄思威路口九一九號　三民公司

分發行所　上海棋盤街交通路九十八號

▲另有三民主義各種書籍掛圖孫公紀念品一百多種一律廉價發售

為工友們謀眞正利益的祇有國民黨！

為工友們造產業去享受的祇有國民政府！

為工友們的解放去打仗的祇有國民革命軍！

上海工會組織統一委員會宣傳部　(866)

上海工會組織統一委員會組織部通告 第三號

為通告事案查上海市各區工會經由本部派員指導組織成立者日來已有數十餘起惟未以上情形詳細通知事宜無從詢交於會務進行殊多窒礙用特通告凡已由本部派員赴會指導成立之工會須於五日內務將該所執監委員選出結果及會所住址與成立經過一切情形依序報告本部過有報告到部俾便存查並由本部頒發鈐記以昭信守仰各工會一體遵照爲要此佈　2307

東路軍前敵總指揮部政治部啓事

現本部承中法大藥房惠贈自造國貨人丹六千包囑轉給各隊將士領用除由本埠分給各隊領用外特此登報鳴謝

國民革命軍東路軍前敵總指揮部政治部緊急啓事

嗣後各界如有各項案件呈控到部者務須備具正副兩呈若不備具上項手續不予受理仰各週知　2216

望眼欲穿之

進攻週刊出版了！

請看我們怎樣向共產黨進攻！怎樣作國民黨的防禦戰！

第一期定於今日（五月七日）出版目次如下：

宣言　▲我們爲什麼進攻？　諸看叛黨禍國的鄧演達：紹文　反革命的共產黨：愼之

鋼鋒六則　『打倒國民革命』（愼）『共產黨果眞想實現國民革命嗎？』（愼）『哪裏來的錢？』（愼）『說假話』（愼）『帝國主義與共產黨同有兩副面孔』『朱先生撞壁了！』（愼）

▲湘鄂共產黨之逆行（武漢被迫來滬者之報告）徐佛觀

▲護黨救國運動中之要件　專載

社址　上海小西門第二師範學校

總發行所　上海四馬路泰東圖書館

分售處　本外埠各大書坊

出版期　每星期六上午出版不悞

▲報價　每期大洋二分五厘

▲訂閱　三個月大洋二角五　半年大洋五角　全年大洋一元　2291

中央政治會議上海臨時分會佈告第七號

本會第十六次會議議決凡關於改組或接收學校事宜應統由教育委員會議決呈請本會核准辦理特此錄案佈告

中央政治會議上海臨時分會佈告第八號

茲據工會組織統一委員會報告因五一勞動紀念工友參加運動廠主有扣除工資及開除工友情事殊屬違背本黨保護農工政策除飭該委員會詳細查復以憑核辦外特再剴切佈告儻以後再有此項壓迫工友舉動黨紀具在決不寬假仰各廠主一體遵照此佈

中華民國十六年五月十日　2343

中央政治會議上海臨時分會佈告第九號

本會第十七次會議議決限上海政治財政等各機關於五日內將受委日期及辦理情形呈報本會如逾限不報即行撤換特此佈告仰各機關一體遵照

中華民國十六年五月十日　2344

中央政治會議上海臨時分會佈告第十號

一月以來滬上各學校學生每以學生會名義向學校當局提出種種要求限期答復並有其他軌外行動使學校當局不能行使職權當此軍事期內所有公私學校經濟異常困難之際維持現狀已屬不易倘再生其他枝節教育勢將停頓殊非所宜國民政府定都南京對於整頓教育事項正在積極計畫一切新法將來自當公布所有各校學生要求多與國民政府新教育計畫有關應歸一律辦理在政府未頒布以前各校校務應暫一律照舊維持以免紛歧合亟佈告仰各學校當局及學生會一律知照

中華民國十六年五月十二日　2370

中央政治會議上海臨時分會佈告第十一號

本會第十九次會議議決凡關於團體備案事宜應由各團體呈請本會核准又凡前已在其他機關備案者須於十日內呈報本會補行備案否則作爲無效特此錄案佈告仰各團體一體知照

中華民國十六年五月十二日　2371

中央政治會議上海臨時分會佈告第十二號

本會第十九次會議議決上海房租問題亟待解決惟欲求公平審定房租須估計土地及工程價格按照相當利率制定標準應俟上海特別市政府成立後交市政府土地工務等局指派專門人員研究審核辦理以期公允在市政府未成立以前該項問題應暫緩討論特此錄案佈告

中華民國十六年五月十二日　2372

中央政治會議上海臨時分會秘書處啓事

此後凡投送本會各種文件概須具正副二件以便手續此啓　2312

中國國民黨江蘇省黨部特別委員會通告第一號

為通告事案奉中央執行委員會函開案據中央第八十五次常務會議組織部提議江蘇省黨部執行委員會久已期滿延不改選近又迭據各縣市黨部控告省黨部行爲違法請即解散並嚴辦叛黨份子侯紹裘張曙時等案議決江蘇省黨部應即停職改派李志雲顧子揚葛建時繆世勋冷七奇周傑人鄒廣恒余心一吳約軍爲特別委員組織特別委員會接管江蘇省黨部一切事務及籌備改選等語特此函達希即查照辦理等因奉此本會業於四月三十日正式組織成立暫在南京花牌樓黨公巷開始辦公特此通告

民國十六年五月一日　2338

中國國民黨江蘇省黨部特別委員會通告第二號

爲通告事案經本會組織委員會議決本省各縣縣黨部均須一律徹底改組在未經正式改組以前各該黨部所有各項工作應即停止進行聽候解決特此通告　2339

五月三日

中國國民黨江蘇省黨部特別委員會通告第三號

爲通告事本會爲應革命之需要促黨務之進行於四月二十七日正式成立前已通告在案茲製就印信呈請中央執行委員會核准備案於本月五日啓用前省黨部印信應即取銷特此通告　2340

五月四日

上海工會組織統一委員會啟事

諸務殷繁亟願集思廣益以臻盡善凡各界同志有所建議或有以反動密謀見告者無不歡迎惟來函須具眞實姓名庶便調查而徵翔實仍當代守秘密以防危害至匿名函件近於挾嫌攻擊者未便受理恕不答覆此啓　2361

中華書局新出

史學叢書

元史學

李思純著　一冊八角

本書分四章：第一章爲元史學之緣的，中述西侵歐洲，與傳播東方文化及於歐洲，使歐洲東來中國等史蹟，極其詳盡。第二章過去之元史學及其史料，臚列宋、元、明、清及現代，旁及日本、朝鮮、西方諸家著作，飭稽謹嚴，參考極富。第三章爲元史學之各項問題，如史料源流、譯名譯音、文字繙簡、氏族支派、人種同化、年月差錯、地輿方位，神話軼聞等問題，莫不旁徵曲引，與以正確之考證。第四章爲元史學之將來，指正洪鈞、柯劭忞、丁謙、李文田諸氏之謬點，復補傳多種，末附元史學之內容，分主要、附屬兩部，俾讀者目。元史史蹟龐雜，極難鉤稽，著者用科學方法整理，使之朗若列[illegible]

國恥史

蔣恭晟編　一冊一元二角

本書採用紀事本末體裁，詳述明清以來中國受外人逼迫之眞相；如鴉片、英法聯軍之戰，中英、中日、八國聯軍之戰，及各國無理要挾欺騙訂立各項不平等條約，暨歷次交涉失敗之情形，無不應有盡有．誠激勵國人洗雪國恥之[illegible]讀物也．

中國近百年史資料	二冊	一元八角
中俄關係略史	一冊	八分
西藏交涉略史	一冊	二角
國恥小史	二冊	一角半
中國輿地史	一冊	四角
清朝全史	精裝二冊五元 平裝四冊三元六角	

中國國民黨上海特別市黨部停止徵求黨員通告

案奉本市黨部臨時執行委員會第二次會議議決案開根據中央黨部清黨辦法自本月十一日起撤消徵求處停止徵求黨員等因奉此除通令各級黨部在此清黨期內暫停入黨並將市黨部徵求處卽日撤消外合再登報公佈　上海特別市黨部組織部

社評　幼稚病

讀張靜江致汪精衛書、有『共產黨徒病幼稚』之語、因憶及一九二〇年五月、列甯之著作曰、『共產主義之幼稚病』一書、不知張氏之造語、信手拈得耶、抑心目中已有列甯之書耶、不得而知矣、雖然兩方之名同、而義則大異、

共產黨之主張、曰廢除資本、曰消滅階級、曰推倒强權、曰世界革命、蓋標一不可遽達之鵠的、以惑亂人心、其進行也勇、其組織也嚴、一心赴之、絕不審顧遲回、誠有青年初入世者不識人事艱難之態、故謂爲幼稚宜也、

雖然、因其主張之邈遠、而信其幼稚之爲眞幼稚、則大誤矣、俄之共產黨人、竄逐海外數十年之久、所至之地、少數同志斗室譚心、除讀革命記載窮革命方略外、幾不知有他事、覘社會之弱點、竊之久破、運用之手段、籌之已熟、故國民黨監察委員吳敬恆呈文中引湖北共產黨之語曰、『第一步我們老實不客氣的說、我們現在勢力未充、應該利用別人想做軍閥的心理的機會、貌合神離的幫助他』、是老奸巨猾之語、决非幼稚者所能道也、其鼓動人心之方法、曰『行爲宣傳』、其意若曰與羣衆言理智、不若導以情感之爲易入、譬如與人言帝國主義之打倒、若告以條約如何、數十年喪權失地之歷史如何、則多數聞者昏昏欲睡、若示以顧正紅之慘死五卅之慘案、則一塊血跡數處傷痕、已足引起十丈無名之火、而全國人邁之若狂、是亦老奸巨滑之語、而非幼稚者所能道也、

是以知共產黨之操術、皆其平日研究之結果、非率爾發動者所可同日而語、而况更有如列甯者隨時指示於其旁乎、俄蘇維埃政府既立、西歐之共產黨、紛欲取法、乃暴動數起、卒無成功、於是德之共產黨之左翼、成立所謂勞工共產黨、其方略曰反對議會政治、曰退出反動的工會云云、時英之共產黨亦新立、其方略相類似、於是列甯起而告之曰、是名爲澈底、而實幼稚也、此其書題曰澈底主義、而以『共產主義之幼稚病』八字爲副題之所由來也、

雖然列甯書之要義、不外一語、曰導之以奸滑而已、德之勞工共產黨、以現時工會爲反動派所把持、主張全部退出之策、以示反抗、列甯告之曰、俄之共產黨不過數十萬人、所以能操縱全國無產階級者、卽以其能深入現有團體中、以吾之少數、破壞人之多數、若逕自退出也、是委而棄之、適爲反動者所快而已、且工作於工會中、[illegible]爲老朽分子而排斥、亦惟[illegible]忍受之、此列氏教其同志之忍辱負重與居心之不可測者爲何如乎、英之共產黨、持反對議會政治之說、列甯則告之曰、英之最高機關、惟有巴力門、舍巴力門外、不能另求宣傳之地、故爾等不應放棄議會、且應創議與工黨之亨特生(Henderson)斯諾屯(Snowdon)輩聯合、此議而成、正所以厚集勢力、以打倒勞合佐治輩、議而不成、乃可大聲呼斥亨氏與資本主義之妥協、而羣衆之心、自歸向於共產、是非所謂一箭雙雕之技、而老謀深算爲何如乎、

吾人讀列甯輩之著作、並考其黨略之運用、更重言以聲明之曰、以表面之幼稚爲眞幼稚、則大誤矣、

中央議決籌設中央研究院及勞動大學
蘇省教育經費獨立…李石曾等昨來滬
馮玉祥電告統率大軍十五萬出關討奉
北伐軍決渡江北攻…錢大鈞入湘討共

中央之重要決議
江蘇教育費獨立
閩政府加添委員
籌設勞動大學院
籌備中央研究院

▲本報十一日南京電　政治會議議決、贊同李石曾之議、在滬設教育行政委員會辦事處、又請開辦中央研究院、照准、推張靜江蔡孑民李石曾等爲研究院籌備員、吳稚暉李石曾請開辦勞動大學、內分勞工勞農兩院、照准、推張靜江金湘帆許崇清蔡孑民李石曾褚民誼張性白吳宗信等爲籌備員、院址在上海江灣、楊樹莊電請加派黃展雲爲閩省政務委員、照准、又議決保持江蘇教育經費獨立、

伍外長宣布方針
繼續總理外交政策
決不採取暴動手段
廢除不平等條約
打倒帝國主義者

▲本報十一日南京電　外長伍朝樞改十日在國民政府就職、胡漢民授印、吳稚暉代表中央黨部、胡漢民代表國民政府致詞、伍答當本總理外交政策進行、望民意爲後盾、蔣中正王寵惠均往觀禮、王並演說、

▲本報十一日南京電　伍朝樞列席政治會議宣布外交方針、

▲通十日南京電　伍朝樞昨日出席中央政治會議、關于外交方針發表三條、(一)決不採暴動手段、(二)於相當時期提議廢止不平等條約、(三)打倒帝國主義、非排外之性質、已於九日就外交部長之職、又軍事會議亦於九日告竣、其決定之主要條項、爲繼續北伐與剷除兩湖共產黨、

錢財次赴甯就職
蘇財廳將有改動

▲國民政府財政部次長錢永銘・昨晨七時離滬・乘三號早車赴甯就任・

▲國聞十日南京電　庫券三千萬之募集、聞大致擬從銀界擔募一千萬、紳富擔募一千萬、各縣攤募一千萬、

▲國聞十日南京電　財委會成立、係以在軍事狀態下、餉糈關係重要、故由蔣總司令委任全權辦理、滬辦公處管國庫・甯辦公處管省庫・並代行財廳職權、因委員不能多數常在甯、故推鈕永建湯鉅爲駐甯常務委員、又以主任委員陳輝德亦不能常在甯、又委湯代行、現在陳因上海銀行關係、辭兼財政廳長、聞財廳擬收回該廳職權、連日商酌此問題、現待政治會議解決、將由會議決定廳會職權之劃分、

政府三要人來滬
甘乃光李石曾鄭毓秀
蘇省政府遷入舊省署

▲國民政府政務委員甘乃光李石曾十日晚乘專車離甯、於昨晨七時十五分抵滬・接洽政務・並有上海檢察廳長鄭毓秀・日前赴甯參與政治會議畢・昨亦附乘該車抵滬・旋即回署視事・

▲本報十一日南京電　江蘇省政府即移舊省署辦公・

獅子山猛轟浦口
魯殘敵亦頑强抵抗

▲本報十一日南京電　獅子山砲台・於今晨八時許開始用大砲轟擊浦口・魯軍亦還擊・下關煤炭港車站某號貨棧落有一彈・棧內器具略受損・

▲本報十一日南京電　寧浦雙方今午十一時起互用大炮隔江遙擊・一小時後始寂然無聲・

大軍卽渡江北攻
「馬上去打江北　回頭再打共黨」
—蔣總司令之勗勵語—

▲國聞十日南京電　江北軍事聞決文(十二)總攻擊、沿江南岸重兵同時渡江、揚州方面率隊約有一師兩旅、已密受委任、定總攻時合作、

▲本報十日南京特信　國民革命軍出兵、大致分三期、第一期由廣州入南昌、第二期由南昌入南京、第三期由南京北伐、現聞第三期出兵計畫已擬定、約分三路、第一路進兵揚州、由何應欽部東路軍任之、第二路進兵浦口、由東路軍兩軍、及賀耀祖第四十軍任之、第三路進兵上游、由葉開鑫第四十四軍、及王天培第十軍任之、而對江北或最先出兵、觀於蔣總司令、在歡迎第四十軍軍官席上、嘗謂今當第二次北伐之前、不能不勉勵武裝同志以目前兩重責任、馬上去打江北、回頭再打共產黨云、則對揚州浦口兩路、當先出兵也、

▲國民軍所直轄之鐵甲車、計有中山號五列第一二四三號、除日前奉令開往甯鎮等處鎮攝外、其第三第五兩號亦於前晚九時許離滬出發、一併馳往南京駐紮、加入戰事、如於必要時、將乘機陸續渡江、以便追擊敵軍、

▲駐無錫之電信輸送隊數十人、於昨日(十一日)下午三點專車開往丹陽、(新民社)

▲革命軍砲兵第一營部下分乘廂車五輛、附掛第三號中山鐵甲車、於前晚九點二十分由北站駛往南京、(新民社)

▲駐杭奉魯軍約四千人、分批開拔來滬、昨日(十一日)已有五百餘人掛車十一輛於正午十二點十五分、由杭州開拔來滬、(新民社)

▲革命軍第一軍十四師四十一團部下兵士、乘車二十五輛於前晚九點五十二分由新豐站開至鎮江、(新民社)

皖北魯軍之敗耗
合肥駐軍奮勇擊敵

▲安慶九日電　魯軍欲占領安徽省之合肥、目下與駐在該地之國民軍陳調元軍在合肥附近激戰、

▲公平社云、國民革命軍三十三軍第四師司令部自六安行營來電云、上海蒲柏路四六八號韓子明兄鑒、弟及小南師長先後抵霍、部署略定、卽赴前綫、合肥正在激戰中、六安防務吃緊、現經我軍猛力迎擊、魯軍敗退、弟青七叩陽等語、三十三軍第四師司令部六安行營代轉、

駐皖軍北上援合肥
敵軍不難指日肅清

蕪湖快信云、自北伐停頓之後、敵方利用時機、重整殘部、以全力圍攻合肥、劉志陸部先到、趙憲堂王寶慶兩部繼至、上月藻日以後、晝夜鏖戰、馬祥斌師長担任全線、王司令擔任東方、孫師陳旅登陣守禦、日來西北南方火力尤重、馬祥斌督率全體官兵、竭力抵禦、不稍休息、惟半月以來、士卒疲勞、達於極點、加以上月三十日突然狂風驟雨、苦戰終宵、前線將士、泥深沒脛、擊槍燃砲、手凍欲僵、後因陳國瑞張敬堯兩軍、已分東西兩路直下、且分兵直搗巢縣、斷我後方交通、合肥縣知事鮑庚暨商會農會各團體、五日分電蔣總司令李總指揮省蕪合肥同鄉會告急、略謂以一城而當兩方之敵、以萬餘饑疲之士、而當數倍生力軍、援軍不至、軍實不充、倉庫均空、穀米將罄、萬一肥城不守、竭十萬兵力不足以言防堵、竭十萬兵力不足以言恢復、且皖蕪之門戶既失、則防守皆難、上游之屏蔽已空、下游焉恃、萬懇迅促援軍兼程前進、以言保守、可以衛合肥而兼顧地方、以言進攻、可以出奇兵而截斷鐵道、千鈞一髮、惟祈俯採芻蕘、拯茲危急、全局幸甚、國城幸甚云云、蔣總司令接電後、已令駐蕪各軍出援、各軍已於七日完全出發、紛紛渡江、直抵合肥、經此大部生力軍前往進攻、當不難指日肅清也、(七日發)

國軍將領之往來
宋淵源陳肇等赴甯

▲本報十一日南京電　第二十二師師長陳繼承・今午一時三刻專車離甯回滬・遄返原防・

▲國民軍暫編第十五軍軍長宋淵源・前晚(十日)由龍華總指揮部起程・乘車至北站・當於十時三十分離滬・乘坐滬寧路專車前往南京・與總司令部接洽一切後・即將在寧布置軍事・繼續北伐工作・

▲國聞社云、東路前敵總指揮部政治部主任陳羣、及褚慧僧沈衡山等、昨因要公、於下午七時專車赴甯、

▲徐家匯航空隊張隊長、昨率航空人員及應用物品等、於中午十二時半出發抵北站、改乘專車赴甯、

馮玉祥大舉討奉
十五萬士兵出潼關
劉鎮華已棄逆效順

▲本報十日南京電　馮玉祥五日電・已令方振武鄭大章孫良臣馬鴻逵韓復渠石友三等分率精兵十餘萬・出關討奉・又令張維璽劉汝明佟凌閣趙守鈺各師集中西安附近・陸續出關・岳西峯之南路軍五萬餘人亦出動・劉鎮華已就東路司令職・即日東進・于學忠張聯陞反動・已令孫連仲率第十二第八第五各師及三獨立旅出運河口撲滅・

▲國聞十日漢口電　劉鎮華降・馮玉祥到洛陽・

▲本報十一日北京電　陳琛部九日佔周家口・商水・將進攻項城・

▲本報十一日北京電　馮玉祥似無積極行動・祗在牽制・

▲本報十一日北京電　豫南奉軍以十七軍四旅由遂平南下・一旅守郾城・汲金純部略西路汝南等地・十一軍任東路・赴項城新蔡・另一支隊赴沈邱・打通入皖路線・

小張直褚抵北京

▲本報十一日北京電　張學良昨晚六時到京・即赴順府報告與魯張接洽情形・及在津晤褚玉璞・褚將來京面陳一切・

▲本報十一日北京電　張學良在津談話・奉軍已過西平・將近遂平・孫傳芳曾有電來・報告戰事情形・謂希望和平則有之・但攻擊魯軍・則做不到・余意先籌全盤辦法・末謂回京後赴西山休養兩星期・將久居東省・

▲本報十一日北京電　褚玉璞昨日夜半到京・今午至順府謁張作霖・

▲本報十一日北京電　褚玉璞今晨偕王琦檢閱憲兵・

▲本報十日濟南電　張學良於九日過濟赴京、省長參謀長均到站歡迎、略談在豫之設施、(一)發行公債、退還田賦、(二)不支豫省財政、

東江大剿農團軍
何司令胡師長協力兜擊

▲本報十一日香港電　十八師長胡謙電汕何稱・海陸豐農團反動・吳振民自稱僞指揮・已派補充團進剿・并派廣金鑑裝兵一團・赴汕尾協擊・請兄由棉湖兜截・

▲本報十一日香港電　潮梅警備司令何輯五電調第一軍一部回汕・八日元利輪由廈門運到第一軍第二補充團柏天民部千人・即開赴潮陽・

姚佐頴除根白濁丸

此丸藥性和平無伐病之弊有清毒止痛之功專治新久五淋白濁不論體虛或熱或花柳傳染有前無痛均能保證患者藥到病除永不復發患此者不可不試　每瓶二元　小瓶一元　▲姚佐頴大藥房　總發行所上海三馬路大舞臺對面　先施永安及各藥房均有出售

造精種子

精液爲養命之寶　倘精液枯少　非但種子絕望　營養亦虞不及　於是衰弱而多病矣　欲補充其寶貴之精液者　惟藥物之力最快

百齡機

含有極富之維他命　人體得維他命之補充　可以增加造精之速率　况(百齡機)補及百骸　能消除原有之宿疾　使弱質變成壯健　蓋壯健之體　可免精液無謂之耗蝕　故連服(百齡機)一二瓶　立見精力充足　非但宿病全除　且能添丁得子　屢次試驗　其效如神

價目　(大瓶)每瓶大洋二元　(小瓶)每瓶大洋一元

上海愛多亞路　九福公司發行　各省分行及全國各大藥房均有代售

西門子電機廠

SIEMENS CHINA CO.

上海江西路二十四號　電話中央七四五六號

◀分行▶

天北奉漢香廣廈南哈濱在島沙台南處設理
津京天口港州門京爾南長青煙濟等均代處

自動電話機之便點
（一）接線不致遲時間（二）無庸等待故不浪費光陰（三）無需雇當費用（四）雙方秘密通話不致爲竊聽（五）便於位置絕無阻礙所佔地位無多書桌或牆上皆可（六）擴充時用戶之機或線路無須變更（七）裝配簡單成本微輕（八）用途廣而費用省（九）手術簡易便於應用

自動電話桌機

電報機●自動電話機●手搖電話機交換總機●輕便電話機●長途電話機●電話機及電報機之一切副件●水表●各種電表●電解機●火警機●各種電汽治療機等

吉屋召頂

今有新建寬大石庫門房屋一幢坐落法租界西門路東段交通甚便屋內油漆全新電燈自來水板壁一應俱全並有床桌椅櫈出讓住宅之用茲因屋主他往情願廉價出頂如有合意者請投函山東路時事新報館第五十一號信箱當約期接洽以便領看

聲明尋人

本月初七日有王姓江北人小女名銀弟年七歲面長鼻梁大腳又有徐姓小女名菊花面圓高操江北口音如有仁人君子通信報信者謝洋十元送到門者謝洋四十元決不食言　華界周家橋新渡口六間頭掌房徐王宅謹啟

陳李濟

本號在粵開創三百餘年祖傳良方揀選正藥精製各種丸散藥酒膏油久已馳名中外歷蒙各界稱許特設支店於上海以利濟商採辦茲將要藥主治詳載於後選用戴以供衆覽

保和丸　專治四時感冒六淫邪病傷寒發熱傷風咳嗽頭痛鼻塞癘疫瘧疾中暑中熱發痧吐瀉骨節腫痛小兒食滯等症服之能藥到病除之功也

六合丸　每包洋一元六角每包四角　每丸五分

本支店在滬北四川路鍾路四七一號　電話北三四三二

注意　注意
久咳成癆

多咳傷肺日久成癆若治務必趁之戀迄今外國尚無發明目下只有　唐拾遺醫生久咳丸直接有革咳除癆之效間接有防癆保肺之功　正本請認准此廣告　每瓶一元　上海廣西路愛多亞路角父子大藥廠發行

招撫浦口殘敵之進行

九日甯訊、總部對浦口殘部、不主用武力解決、以免多所誅戮、因主用招撫政策、乃委韋杰爲浦口招撫特派員、令從事招撫、茲韋氏已在下關中西旅社、設辦公處、並發出佈告一通、派員前往招撫、其佈告如下、

照得安居樂業、人民同秉此懷、戡亂興邦、軍士實肩其責、蘇省自孫傳芳盤據以來、民困罔恤、擁兵竊號、暴歛橫征、以人民爲芻狗、等軍士於犧牲、國脈凋殘、民衆悴憔、興言及此、憂心如焚、我蔣總司令秉承總理之遺志、奠國命於苞桑、出民水火、大張撻伐、咸與昭蘇、征討則罪厥渠魁、罔誅脅從、存卹則澤周庶士、致慨[illegible]、悲憫爲懷、殺傷是戒、是以首都奠定、師彰石城、嘆民衆之流離、痛鋒在抱、權烽烟之擾攘、飢饉興災、意切撫綏、志期悅服、匪無甲兵、慮焚玉石、彷徨引顧、委曲求全、特令本特派員、前來招撫、嗟爾多士、誼屬同袍、哀我羣黎、無分中外、或以懾於赤燄、離去鄉邦、或乃迫於淫威、轉死溝壑、冤沉淪而莫白、沒世無稱、遇坎坷以長辛、有生靡樂、時遭不逞、人實何辜、甯乏賢明、不知去就、乃或者別懷疑阻、未敢輸誠、偏聽謠言、致邅歧路、其實討赤反共、異曲同工、本特派員奉命招撫、志切救民、愷切宣言、曉以大義、凡爾有衆、宜卽三思、與死無辜、盍來効順、樂歸田里、舟車可無間河山、意壯風雲、鐘鼎正待錫姓氏、原情略迹、牽布宜封、棄暗投明、張林不失、農耕無擾、同游熙皋之天、商旅不驚、共復康莊之城、亂是用戢、民以能安、自求多福、宜勿失時、告爾庶士、共喻斯旨、切切此佈、

又八日通信云、浦口殘敵、以給養缺乏、常有潰散、而駐浦鎮之一部、仍時到浦口、以鐵甲車架砲、向南岸轟擊、茲據下關方面調查、最近人民損傷甚詳、茲特錄之、六日下午三時、至六時、先由浦口發砲、下關獅子山砲台、開砲還擊、互戰甚烈、浦口損傷情形、不得其詳、下關火車站落一彈、傷二伕役、一落老江口、炸傷二人、一挑水夫、將右膀炸飛、一傷頭部、又黃泥灘炸傷一人、左手炸去三指、又德泰電燈廠旁、炸傷一人、左膀已失、均由紅十字會救往醫院醫治、七日上午十時許、南北兩岸又開砲、一彈落龍江橋西德昌雜貨店旁、一落鮮魚巷同春藥號門首、均未傷人、一落海陵門外郭同興材店廚房、傷一人、尚不重、由紅十字會救護隊抬送醫院、以上爲甯浦間砲戰情形、又據最近江北來人云、屬六合縣之通江集、與南京巴斗山、僅隔一江、平時由渡船可渡、昨駐該處之北軍、實數不過八九百人、聞由該處偷渡、已被烏龍山砲台開砲轟擊、安徽之和縣、雖有敵軍、爲數僅一營餘、現駐南岸采石一帶之陳調元李宗仁部、已會同派兵、前往對岸圍攻、另一消息、與下關對江之殘部、其鐵甲車、日在水櫈子約七八里之金南門站台、向南岸射擊、昨經第四十軍砲兵圍、放巨砲還擊、已被擊退、內俄兵多名、均逃散、（八日晚）

新政府之法律地位

爲國民黨之正統政府
乃自革命發祥地遷來
實行三民主義繼續北伐
對外政策並無絲毫變更

南京通信云、日前北美聯合通訊代表施安氏（Shieam）到甯、謁見蔣總司令、併與中央執行委員會某君晤談關於國民政府遷都南京之法律根據、頗有說明、茲將施安氏與某君之問答、擇要錄左、

（問）此次國民政府遷都南京、外人甚表同情、但其原由爲何、願聞其詳、

（答）國民政府原在廣州、因適應革命勢力擴張之需要、決計北遷、爲時數月、中央黨部及政府因軍事關係、留駐南昌、一部分人員因整理財政應付外交、驅赴漢口、乃徐謙等共產份子、勾結操縱無法律根據之聯席會議、並違抗中央執行委員會改開政法會議漢口分會之命令、復由此非法之聯席會議、召集中央執行委員會第三次大會、該大會之招集、不但未經中央執行委員會主席與常務委員之決議與同意、卽常務委員與執行委員列席者、亦寥寥數人、且通過違背國民黨總章之決議案、如容許共產黨員參加政治會議、分担國民政府要職等案、中央監察委員吳稚暉等職責所在、依照總章第三十八條之規定、提出彈劾案、適値上海克復、汪精衛向張靜江蔣介石李濟琛蔡元培胡漢民李石曾伍朝樞古應芬諸人提議、在南京開中央執行委員會議、蓋中央執行委員會、在國民政府所在地開會、已成慣例、而南京之爲首都、則由孫總理生前之指定、與中央會議之決議、南京爲中國舊都、控制長江、形勢雄勝、今日適當軍事外交之衝、遷都於此、實符全國人民之望、卽武漢會議、亦有遷都南京之決議、四月十八日國民政府遷都成立、民衆慶祝逾十萬人、各省埠賀電不啻千數、

（問）南京武漢分裂後、中央執行委員離漢來甯者爲誰、共若干人、

（答）國民政府係自廣東遷都南京、卽從前廣州政府之正當繼續者、並非由武漢分裂而來、其事實既如前述、在法律上尤屬理由充分、（一）依照國民黨總章、中央執行委員會於全國代表大會閉會期間爲最高機關、廣州時之中央常務委員共九人、現已到甯者爲蔣介石、丁惟汾、甘乃光、李濟琛、甯佛成等五人、主席卽蔣總司令介石、（二）中央政治會議爲國民政府產生機關、此稍明國民黨歷史者所共知、今該會議之主席胡君漢民、及大多數之委員、均到南京執行職務、還都南京、卽該合法會議之合法議決案、並非非常舉動如外間所傳說、（三）國民政府常務委員五人、除共產黨份子及武漢非法會議所產生者當然無效外、現在到甯者已有五人、卽張胡蔣伍古五人、而在漢口者只有譚汪二人、故事實上法律上國民政府已照常辦公矣、並依照黨章、此間各中會議已足法定人數、中央黨部各部長均已到甯、中央監察委員全體在此、國民政府各部亦由廣州陸續遷來、

（問）前此國民政府對外、係由外交部長陳友仁代表說話、今陳君及外交部仍在漢口、此後是否仍可代表國民政府、

（答）陳君是代理外交部長、確係代表國民政府爲應付漢案起見、故暫駐漢口辦公、迄今隨伊在漢者、僅外交部之秘書處而已、該部大部份人員仍留廣州、故國民政府外交部併未遷至武漢、不過外交部長個人在漢設有臨時辦事處、今國民政府已遷南京、已另委伍朝樞爲外交部長、陳友仁當然失其代理之資格、此各友邦政府與人民應特別注意之點、

（問）國民政府對外政策是否與武漢一致、有無變更、

（答）此間國民政府、係眞正國民政府、在法律上事實上爲廣州政府之繼續者已爲上述、在精神上主義上尤爲國民黨之正統政府、蓋共產份子自加入國民黨後、利用國民黨名義、進行共產工作、且欲將國民黨共產化、把持武漢會議、搗亂後方、妨礙國民革命軍之進行、故最近不得已有清黨之舉、蓋所以保存眞正之國民黨、繼續北伐、打倒軍閥、完成革命、實行三民主義、廢除不平等條約、以達中國自由獨立之目的、對外政策、背本於此、但於外僑之生命財產、自當依照文明國家慣例、予以切實之保護、此種政策、乃國民政府所定、與武漢之外交政策實不相涉、

（問）國民政府將來能否與武漢合作、

（答）合作的話實不必談、武漢方面除徐謙鄧演達顧孟餘等已開除黨籍者外、只有汪譚二人而已、此二人倘若來甯、均所歡迎、但伊等受共產份子之包圍、不能自由行動、迄未離漢、吾人確信經濟上實力上武漢份子不久當消滅無形、故此間國民政府不但在法律上主義上精神上爲國民黨之正統政府、卽事實上亦爲國民黨之惟一政府、爲中華民國之中央政府、

今晨消息

▲本報十一日南京電　國民政府組織條例、日內卽公布、

▲本報十一日南京電　鐵道隊分五隊、向安慶蕪湖出發、

▲本報十一日南京電　蔣介石委四十軍第二師長楊永清兼下關警備司令、

▲本報十一日南京電　戒嚴司令賀耀祖令雨花台清涼山獅子山北極閣各警備部隊準備對空射擊敵方飛機、

▲本報十一日南京電　孫傳芳派員赴津購槍彈百萬發、運至烟台、被張宗昌扣留、

▲本報十一日南京電　蔣介石決調集十五萬兵力渡江、肅清江北孫軍餘孽、

蘇省黨部整頓各縣黨部

各縣黨部聽候派員改組
限于五月三十以前辦妥

江蘇省黨部前屆執監委員早已期滿、各委員又復多爲跨黨份子、當經中央會議議決、派周傑人鄒廣恆廖世劭余心一顧子揚李志雲鈕永建葉楚傖吳敬恒吳倚滄馮[illegible]奇爲建時等同志組織江蘇省黨部特別委員會、經理全省黨務、各委員奉命後、卽在黨公巷設立辦事處、開始辦公、現在該委會對於整理全省黨務事宜、業經組織部長余心一擬具各縣黨部改組大綱、印發各縣遵照辦理、並將陸續派員前往各縣切實指導改組、茲將江蘇省黨部組織部通告及改組大綱彙誌於下、

▲通告　爲通告事、江蘇各縣黨部業經省黨部特別委員會議決一律改組、並通過改組大綱、推定委員分區負責指導改組在案、除將改組大綱另文寄發外、特此通告、各縣市黨部、一律暫行停止職權、聽候省特別委員會派員改組爲盼、此致縣市黨部執行委員會、部長余心一、秘書陳葆元、

▲改組大綱　1、本委員會本中央命令整理全省黨務、暫定以縣（相當於縣之市黨部同）爲單位、其縣以下之區黨部及區分部、由縣黨部自行整理之、但仍須呈報本委員會、2、各縣黨部一律由本委員會直接派特別委員組織各縣特別委員會改組之、3、改組時應注意、a嚴防土豪劣紳及投機份子混入腐化本黨、4、各縣須受本委員會及組織部特派員之指導、5、特派員負指導改組事宜、由本委員會組織部隨時指揮調動、不得兼任所指導之縣執監委員、6、各縣委員會以召集全體代表大會、選出執監委員後解除職權、7、各縣黨部限於五月卅日以前整理完竣、8、全省過半數以上之縣黨部整理完竣時、卽開始舉行全省代表大會、改選省黨部委員、9、在逆軍勢力下秘密工作之縣黨部、經本委員會承認者、得派選全省代表大會、10、縣代表大會及省代表大會選舉法另定之、

武漢謠言大熾

人民異常恐懼
英兵登陸運動

國聞社漢口通信云、近兩旬之武漢、謠言繁興、汪精衛於到漢後十日、卽在各報大登啟事、謝絕無謂之歡迎、復從同月二十七日、因勞致病、肺管發炎、在寓休養、任何儀會、一概不到、好事之徒、乃謂汪氏已赴滬、否則謂汪實別有所爲而稱病、又如五一節、竟有人干涉羣衆穿長衫、幸省總工會臨時急令制止、始獲無事、後據各報同據記載、謂是日干涉穿長衫者、係少數流氓、可見漢口流氓之大胆、尚不減當年、詎五三又有實行爲婦女強迫剪髮之謠言、記者實地偵察數處、並無此事、又如有人硬說王天培確於某日到漢、據記者調查、實無其事、亦其類也、其餘關於軍事外交等之重大謠言、更多不堪紀述、當局者對於外交問題、特別注意、對於一般民衆、特別告誡、大致唯一宗旨、無論如何、對外絕對避免任何衝突、但外人既將軍艦多數調集漢口、究竟是何作用、殊不易知、尤其是英水兵行動更易惹人注意、據昨日（三日）晚某部公布、謂英國駐漢海軍司令部秘書處本日通告、第三特別區管理局云、每日下午四時至七時、給假與水兵登岸遊覽、同時有不携武裝之巡邏小隊、上岸指導水兵之未嘗登岸者、目下水兵、不準到租界及特別區以外之區域、休憩所暫設匯豐銀行、水兵之欲運動者、現准由特別區登岸、至跑馬廠如因特別事故、假期將改爲上午七時半至下午二時半、惟只准到休憩所云云、惟查英水兵如到跑馬廠運動、須經過法日租界及第一二特別區、或者因該水兵是要運動、遂不能與遊覽之地域限制同論也、本日（五日）下午二時前、記者親往第三特別區調查、見該區貼有市政局長唐海安四日之油印小方布告、原文云、照得駐漢水兵、原係保護該國僑民、若無特別情形、自不隨意結隊登陸、茲據該國海軍司令函稱、水兵擬於下午四時至七時、陸續徒手登岸、在特別區以內運動、并接受空氣等情前來、查登陸水兵、本係徒手、全係游玩性質、別無他種作用、自可通融、合行佈告仰商民人等、務須謹守革命紀律、勿得自相驚擾、致與外人口實、如遇該水兵登岸時、尤不宜譏笑怒罵、以免誤會致生事端、是爲至要云云、再查唐海安之佈告謂英水兵按時登岸、僅在特區以內運動并游玩、又未提及其他、不知究竟什麼一回事也、（五月四日）

錢師長統師入湘

桂軍亦協同出勤
廣州由軍聽負責

▲本報十一日香港電　北路總指揮錢大鈞決三路入湘、錢自率二十師全部出宜章、黃紹雄部出郴州、陸滿部由桂東開拔、

▲本報十一日香港電　總部令云、戒嚴司令錢大鈞代理司令王文翰現統大軍出發、所有廣州戒嚴事宜、着交軍事廳負責、

▲本報十一日香港電　錢大鈞令留省軍隊全部北上、現後隊集中待發、有步兵二團、另一營、砲兵二連、野炮隊一隊、原定十日由王翰華統率北上、因增城入伍生到稍遲、且夫役尚未募足、改十一日開拔、連日公安局派徒手兵數十小隊、分途募夫、介紹夫役一名、賞銀一元、

北京已無外交

大裁其員大減其薪

▲本報十一日北京電　昨日外部考核成績委員會議裁員標準及額數、今日下午王蔭泰向顧維鈞報告、得同意卽可公表、裁撤領館以駐在地華僑多少爲標準、外部裁員後、尚擬減薪三成、騰出經費充使領費、亦傳另有別用、

日閣與對華外交

田中首相決心確立
召回駐華使領討論

▲路透十一日北京電　日本田中首相決心確立對華政策、已電召芳澤公使及駐在中國武官歸國、首相擬聽各人說明之後、再根本的確立對華政策、

▲路透社十一日東京電　田中首相以外相地位、決定召駐京日使芳澤於六月初回東京、商権中國大局、外務省昨已派部員三人赴滬察視情形、俟此三人返後、上海日總領事兵田或亦須召回、以便商権、田中首相召回芳澤之議、致引起芳澤將長外交之謠、其晉據報紙意見、外相一席將屬諸駐美大使松平、芳澤回國、不過應首相之召來商對華應採之政策耳、

▲電通社十一日東京電　芳澤公使不日歸日、關於中國問題有所陳稟、因對華政策關係、有被任命爲外相說、

▲電通社十一日東京電　日本現內閣以使在楊子江沿岸及滿蒙一帶日僑安定爲先決問題、一時撤退之難民、使之復歸原地、照舊經營事業、爲恢復既得權及貿易之唯一政策、刻下對此方面非常努力、如有缺乏資金窮於生活者、決貸以資金、使之復活、對中國南北政府誠充分之諒解、使全保護外人之任、現南京漢口撤退之日僑、最近將陸續歸還、惟其善後策、須俟漢口領事會議採善後之處置、

▲東方社十一日東京電　外務省亞細亞局谷第一課長、村井通商局第一課長、及三浦事務官、因調查中國長江一帶局勢改換後之情狀、以及避難日人之善後措置等、特於昨晚由東京啟程赴滬、又該氏等擬赴漢口、列席領事會議、

▲東方社十一日東京電　日本政府命各課長等視察戰後長江一帶情狀、各課長業於十日晚間啟程赴華、俟彼等事畢回國後、擬再招致芳澤公使及二三總領事歸國、聽其報告中國各地之實情、日期未確定、大約在六月上旬、

▲東方社十日奉天電　全滿滿鐵地方聯合會議、本日在奉天召集、日總領事館當局及關滿鐵理事等皆列席、重要議案爲改正在滿領事任用制度、補充關東州外之警備力、教育鮮人子弟、及撤廢領事裁判權等、共二十八項、豫定十一日閉會、

▲東方社十一日東京電　日華實業協會之澁澤、兒玉、安川諸氏今日往謁田中首相、請採取萬全之策、以保護長江一帶之日僑、並設法使日本對華貿易上向來之既得權不受侵害、

▲路透社十一日大阪電　日本棉業代表往見外務省派往上海之人員、向之說明上海日人紗廠之地位、彼等並不要求武裝干涉、但表示生命財產應得合法與充量的保護之意、

東報論新內閣對華方針

贊成不干涉方針

世界新聞社譯東京報知新聞社論云、田中內閣成立以來、國民所最欲知者、爲金融界安定策與其對華外交之方針、蓋慮田中總理當取武斷政策、且當在野時、盛唱積極方針、一旦立於朝廷、或猶斷行其無謀之政策、以示其[illegible]也、而內閣成立以來、不置專任外長、不表示具體之外交方針、當第五十三議會開會時、猶僅作爲安定金融界之臨時議會、而不以一般施政方針吐露於國民之前、及過五日衆議院永井氏之質問、田中總理始聲明其對華外交方針之一斑、亦差足慰國民之希望矣、其對華不干涉主義之堅持、與二重外交之掃除、寧甚得中外之同情、而詳說中國今日紛亂之形勢、通觀世界之大局、對華外交方針、捨仍持基於平和主義之嚴正中立主義、別無良策、一方顧慮此種事態、他方迴憶田中總理前以寺內內閣之一閣員支持武斷外交時、新內閣之出現、與國民以一種衝動與危懼、亦當然之事也、惟如五日總理之聲明、已知此危懼之爲杞憂、我等于此、覺有一種滿足、總理確言『我內閣毫無偏助一方之意』、足掃世間或傾於援助北方之疑惑、後肯定蔣南共產派之失敗、明言『中國國民立歸於本來之地位時、對其自主獨立之要求、亦將欣喜應允』、更斷言『出兵一節、始終認爲應當愼重』、其希望注意對於武斷外交之懷疑、勿加誤解、足値注意、又關於對俄外交、亦斷言無礙日俄之親善、於對華外交、則高唱列國協調等、要之、新內閣之外交方針、大體不改前內閣之方針、其事已明、我等因認軟弱外交務必排斥、在華之我特殊地位極須維持、然中日之特殊關係雖當承認、而對於無謀之對華方針、深慮危險、因之新內閣掃除世上之杞憂、緩和在野時代之主張、否認武斷外交、肯定嚴正中立主義與不干涉方針、對其勇氣、表示敬意、而於中日兩國之將來、甚感欣快、惟大綱要爲大綱、甚望新內閣今後臨機應變、務忠實遵守此大方針、而勿誤其途徑也、

俄犯案開始偵查

▲本報十一日北京電　高檢廳今日分別提訊俄人、此後每日偵查、以求速定公訴、

▲本報十一日北京電　俄黨人現仍自稱罷食、但以牛乳麵包充饑、對食品極挑剔、

▲路透十一日北京電　檢察廳昨夜頂審鮑妻等俄人、至午後始退庭、

中國華達煙公司出品

●發行所美租界愛而近路

滙豐存款案波瀾

商聯會擬宣言絕交
北法兩行準備起訴
北京銀公會仍寬大
再待數日俟其覺悟

▲本報十一北京電 全國商聯會擬於今日議發宣言、請全國商界與滙豐斷絕往來、拒用滙豐鈔票、銀行公會派代表勸令稍待、俟至適當時機、再取一致行動、

▲本報十一北京電 京銀會今晨接滬銀會電、報告與滬滙豐談判情形、滬滙豐謂未悉詳情、已電京行詢問、望轉告京銀會、請稍待二三日、滬會并決議、倘滙豐無圓滿解決辦法、決與京會取一致行動、京會今日決議、再等二三日、視滙豐能否付款、再定最後辦法、聞所擬最後辦法之第一步、京會宣言與京滙豐斷絕往來、拒用滙豐鈔票、如不覺悟、電津滬等處取一致行動、一面準備起訴、

▲本報十一北京電 華比中法兩行今日函滙豐、限四十八小時內承認付款、否則起訴、

新四字經

華堂暖閣、嬌妾美妻、力強身壯、
不倦不疲、其樂洋洋、神仙難比、
倘患陽痿、早洩夢遺、快感缺乏、
毫無趣味、遺人譏誚、慚愧無地、
想想懊惱、太不爭氣、欲求救濟、
惟服補天氏扶陽固本丸、
性質王道、一無流弊、四時可服、
老少咸宜、效力偉大、不可思議、

每盒一元 零料二元 每打十元 二十元 (如蒙批發格外公道)
總經理上海寧波路新衖湯弄辦香廬大藥房
各省辦香廬皆有出售

王永江約法兩章

就奉省長之條件
張作霖業已同意

▲本報十一北京電 順府訊、王永江提兩條件、(一)不添招軍隊、已入關者在關內籌餉、(二)不發新票、以奉官產向中外銀行抵借現款爲基金、逐漸收回舊票、張作霖已允、王不日由金州赴奉就任省長、

▲本報十一北京電 莫德惠應張作霖召、將來京、

▲本報十一北京電 昨晚順府會議軍略、決由豫進展、待楊宇霆來京爲最後決定、

▲本報十一北京電 張作霖兩電楊宇霆、囑速來京、

▲本報十一北京電 奉各派均欲速決政局、對閣揆人選互約不排擠、

莫干山路線恢復

路局已出售聯票

▲滬杭甬路局自浙戰發生後、即將拱宸橋至三橋埠間之載客輪渡暫停開駛、故凡旅客之欲赴莫干山者、咸感不便、現值時局平靖、且炎夏將屆、滬地中西人士之前往莫干山避暑者、將日漸衆多、路局方面有鑒於此、故擇自本月十四日起、將該渡輪恢復行駛、准星期三星期六開行、餘均停駛、莫干山聯票亦將按上項日期照章出售云、

閩南各界對閩政府人選表示

福州通信云、閩人望眼將穿之省政府、其十二名委員、雖經中央政治會議議決、而國民政府之明令尚未發表、成立之期、更非最近所談得到、委員十二人中、除譚曙卿爲湘人、般汝驪爲浙人外、其餘十人、則閩海建安汀漳廈門四道均有、惟閩海道屬稍佔多數耳、昨旅省之漳廈道屬各界、對省政府問題發出通電云、南京國民政府蔣總司令何總指揮上海楊總司令鈞鑒、閩省政府將次成立、委員關係重大、務乞遴選努力黨國素能代表民意之真正同志充任、庶幾新猷煥布、共躋光明、勿使一省之中、有畛域偏枯之憾、諸公領袖黨國、必符私祝、謹布區區、伏乞鑒察、福建漳廈道屬各界代表李重遠謝瘦秋高義陳國華郭鳳鳴吳威詹調元呂渭生楊漢烈楊慕震鄭啓沂藍瓚林有壬林青龍吳大庸鄭淑麟叩江、按高義吳威郭鳳鳴等、均係新編軍師旅長、詹調元呂渭生楊慕震等均係今之政務財務委員、此次聯名發電、自有其意義所在、惟文中有畛域偏枯之憾一語、究何所指、則不可知耳、閩省政府之組織、只有五廳、司法廳尚不在內、司法局面將來究如何改造、在政府固當有一定之辦法、但司法界人員、則亟盼司法廳之實現、並議擁宋子文爲閩省司法廳長、已由文瀾等去電徵求宋子文同意、宋曾爲國民政府之財政部長、肯否降格而就閩省之司法廳與否、固不可知、即宋肯降格、而閩省司法界究將如何達此目的、亦一問題、又現充政治會議委員政務委員會委員兼代省黨部籌備處主任之黃展雲、及前充第三師黨代表之林壽昌、在省政府委員未通過政治會議以前、盛傳黃林均有委員兼廳之望、乃十二委員名單中、並無黃林之名、黃爲閩省民黨前輩、林又爲閩之革命青年領袖、在國民政府自不能不優予位置、昨據黨部消息、國民政府已將黃列入委員之內、林氏亦經總司令界以獨立第三師師長之職、並撥給槍枝及降兵爲編制第三師之用、則黃林二人之位置、已不成爲問題矣、(五月六日)

江灣駐軍調防吳淞

第二師獨立支隊
駐防淞口小沙圩

駐紮江灣游民工廠之國民革命軍第二十六軍第二師斯烈所部之獨立支隊、於昨日(十一日)上午奉令調往吳淞東口之小沙圩(月浦鄉左近)駐紮、路局預備鐵蓬車五輛、附掛於由滬開淞之上午十時三十五分第四班下行客車、拖至江灣、該項軍隊即在江灣站登車、駛至蘊藻浜站下車、所帶槍械行李木器等二百餘件、即在蘊藻浜雇民船運載防地駐紮云、

各地雜電

▲本報十一北京電 綏定自衛軍推陳炳堃爲總司令、驅逐劉存厚、已開火、劉湘楊森表同情、

▲本報十一北京電 新任意大利公使華蕾將到津、外部令律交涉員照料、

▲本報十一北京電 李大釗妻女回籍、因恐鄉族爲難、未運柩、

▲本報十一北京電 今日九六公債行市、上午最高廿六元五角、最低廿六元四角、下午廿六元五角半、廿六元一角、趨疲、

▲本報十一北京電 回教名人王阿洪昨日夜半逝世、年八十七、

▲本報十日漢口電 九日令、文武職員非經請假批准者、不得離職及擅自遷土、如違、按擅離職守懲辦、

▲路透社十一日香港電 皇家陸軍醫藥隊員一百五十人今日攜帶用具乘亞后號赴滬、

▲路透社十一日香港電 星期一夜月光號小輪與江門汽船兩廣號在急水門互撞、聞有歐人船員失蹤、又華人船客約八十人想已溺斃、兩廣船長落水中、經一小時遇救更生、現已派船往覓失蹤之大副與機師、或可救起、亦未可知、

▲路透社十日倫敦電 工黨革志吳與甘維錫今日在下院提出上海防軍經費之問題、其目的在使上海或有關係國共同擔付留防經費、財政大臣邱吉爾稱、渠不欲向在華英人商助軍費、因此時該處英人感受困苦、甚於其他英人也、至於上海英兵營房之租費一層、陸軍大臣現正從事調查、務使常住租費較臨時租費爲輕、渠確信上海英人對於英兵已有不少捐助云、

印人不願以武力與華人相見

印度國民主義派報紙之論文

世界新聞社譯印度國民主義派機關報Kaiser-i-Hind之論文云、中國時局之進展、有雷擊風馳之勢、印度與中國、處境相同、利益一致、中國之所遭、當然影響於印度、中印兩國人民、染孔子釋迦之教、同爲愛和平之民族、又同在亞洲、向來親善、毫無齟齬、今乃因英帝國主義以武力相見、此實爲印人所夢想不到者、西方帝國主義圖摧殘中國之國民精神、而印兵被遣赴中國、與華人搏而減損、然於精神上以公同的目的、團結聯合、而成一亞洲大同盟、今强拉印度出此同盟、俾成孤立、實爲對於印度國民主義之一大罪惡、(中引美參議員波拉君之言從略)吾人恒聞人指中國乃一無政府之國、並謂西方列强必須大發慈心、助其整理內部之混亂、此等說詞、英之軍閥最優爲之、然彼等又不惜工本、驅英國與中國作戰、英海軍大臣白立治曼氏嘗大言曰、『中國無一代表全國之政府、彼已爲內亂所破毀、彼之希望、固爲正當、英政府頗願考慮之、然而吾人職責所在、不得不用吾人之海軍以保護英人生命財產、』然而中國國民政府今正在殫精竭力、從事偉大之建設、試問歐洲列强曾予以一臂之助力乎、反之、正如紐約世界晚報之言、各國既侵犯中國之主權、剝奪其抽稅以維持政府之能力、乃復從而指摘其無一中央政府、眞不公道之至矣、英國與中國有爭端、於印度何與、使印度作帝國主義擴張之工具、實無理之尤、印兵派至中國、爲何等大問題、我議會提議討論、而總督竟不之許、然則所謂已許印度以民治的政治者、眞耶僞耶、與印度人民永久利益有關之如斯大事、而竟不予印度以討論之恩惠耶、吾印人對於利用印兵於中國之問題、意見堅定、全國同心、絕無一部分肯默認之而不抗議者、歐文總督勸印度合作、謂印度爲『帝國之最近便的一部分、』可以壓迫中國人之自由運動、然澳洲軍備充實、財力殷富、地勢近便、與印度同、何以英國不能呼召澳洲政府予以軍事助力耶、彼澳洲及法美等國均拒絕參加英之對華作戰的準備、致英人祇能單獨爲此摧殘中國復興運動之武力暴舉、而我印度斷不願爲其主人之甘言所動、而與一友邦以流血相見也、

上海市暫行條例草案

中央政會所通過者

政治會議上海分會前推定委員兩人、擬訂上海特別市條例、經第九次會議提出討論、議決推郭泰祺潘公展褚民誼吳忠信孟心史五委員審查竣事、經第十五次會議議決通過、即呈報中央、以爲中央草擬該項條例之參考、其全文曾載本月七日本報、茲悉南京中央政治會議第九十次會議、業已通過一上海特別市暫行條例草案、大致與上海分會所通過者略同、惟一取委員制、一取市長制、茲再將中央政治會議所通過者之全文披露於左、

上海特別市暫行條例草案

▲第一章總則、第一條、本市爲中華民國特別行政區域、定名爲上海特別市、第二條、上海特別市直隸中央政府、不入省縣行政範圍、第三條、暫行條例適用於上海特別市全部、

▲第二章、市區域 第四條、本市區域暫以上海寶山二縣所屬原有之淞滬地區(及將收回之租界)爲特別市政範圍、其區域之分劃、由市政府呈請中央政府核定之、第五條、本市俟租界收回更定範圍、應時勢需要、擴大區域、得由市長呈請中央政府核定之、第六條、已劃入本市之地域、不得脫離本市以建立第二獨立市、

▲第三章、市行政範圍、第七條、關於左列各事市政府有議決執行之權、一市財政事項、二市公安消防及其他防災事項、三市土地分配及使用取締事項、四市港務及船政管理事項、五市公產之管理及處分事項、六市內公私建築事項、七市戶口之調查及統計事項、八市民生計民食統計及農工商之提倡改良保護事項、九市教育風紀事項、十市公益慈善事項、十一市交通電話電車自來水煤汽及其他公用事業之經營及取締事項、十二市街道溝渠堤岸橋梁建築及其他關於土木工程事項、十三市公共衛生及公共娛樂事項、十四中央政府委辦及特許處理市項、十五其他法令所賦予事項、第八條、市行政事項、如與省行政有關聯或抵觸而不能自行解決時、當呈中央政府裁定之、

▲第四章、市行政組織及職權、第九條、本市設市長一人、由中央政府任命之、任期三年、第十條、市長之職權如左、一綜理全市行政事務、並爲市政聯席會議主席、二對外代表市政府、三執行中央政府命令、四召集市政聯席會議、五審查參事會之建議、第十一條、市行政事務、得設下列各局專管之、但遇市務必要時、市長得呈准政府設立特別機關辦理之、一財政局、二工務局、三公安局、四衛生局、五公用局、六教育局、七土地局、八港務局、九工商局、十公益局、第十二條、每局設局長一人、由市長呈請中央政府任命之、第十三條各局長之職權如左、一掌理本局內一切事務、二承市長命令執行市政聯席會議議決事項、三建議本市興革事項於市政聯席會議、第十四條、市長爲統籌市政事務、得召集各局局長組織市政聯席會議、第十五條市政聯席會議之議案範圍、一關於第七條各項行政事項、二關於市行政各機關編制事項、三關於市行政之經費及預算決算事項、(四)關於市政行政之興革事項、第十六條市政聯席會議辦事細則由該會另定之、第十七條、財政局掌理左列事項、一徵收市捐稅、二管理市公產、三經理市公債、四收支市公欵、五編造預決算、六其他關於市財政之事項、第十八條工務局掌理左列事項、一規畫新街道、二建設及修理道路橋梁溝渠、三取締房屋建築、四經理公園並各種公共建築、五其他關於土木工程事項、第十九條公安局掌理左列事項、一執行市警察行政、二編練市消防隊、三調查戶口、四取締不規則營業並維持市民風紀、五維護市內交通、六其他關於公安事項、第二十條衛生局掌理左列事務、一淸除街道溝渠、二管理公立市場屠場浴場及取締茶樓菜館戲院浴所廁所理髮所妓院牛乳場等、三管理市民生死婚嫁註冊及編造統計、四取締醫生及藥房之營業並監督私立病院、五增加市民衛生知識及搜集衛生統計、六管理亦立檢疫所及各種傳染病院瘋狂院、七取締市民一切飲料食料、八其他關於公共衛生事項、第二十一條公用局掌理左列事務、一經營監督電力電話電車自來水煤氣及其他公用事業、二關於現有商辦公用事業之收回及管理、三取締汽車馬車人力車脚踏車等、四關於其他屬於公用性質之各種事業、第二十二條教育局掌理左列事項、一管理市立各學校、二監督市內開設之私立學校、三取締各種戲院及公共娛樂場、四審查各種電影畫片、五保護市內美術歷史自然之紀念及名勝風景、六推廣社會教育、七其他關於教育事項、第二十三條、土地局掌理左列事項、一測量全市土地、二評估民產價格、三土地登記及民產轉移、四租地升科、五取締土地之分配及使用事項、六其他關於土地事項、第二十四條港務局掌理左列事項、一測量全市河道、二開闢及疏濬河道、三管理船政倉棧碼頭事項、四其他關於港務事項、第二十五條工商局掌理左列事務、一管理公司商號及農工商之團體註冊、二計畫農工商業改良及取締辦法、三勞工之獎勵保護辦法、四勞資兩方調解辦法、五其他關於工商業及農業事項、第二十六條公益局掌理左列事務、一救濟及預防市民貧困災害事項、二監督私立慈善機關事項、三改良市民生計事項、四管理民食事項、五其他關於公益事項、第二十七條各局組織及辦事細則由市政聯席會議另定之、第二十八條、市政廳設秘書若干人、承市長之命、掌理機要事務及整理文書、第二十九條市政廳設總務科科長一人、科員若干人、掌理左列事務、一主管文牘及印信保管檔案事項、二編輯印刷市政公報并各種市立條例及報告、三掌理會計庶務及收發事項、四其他事務之不屬各局專管者、第三十條、市政廳辦事細則由市長定之、

▲第五章參事會、第三十一條、本市設參事九人至十三人、由市長於具有下列資格者聘任之、任期一年得連任、一具有專門學識者、二具有實際經驗者、三具有社會信用者、第三十二條參事會之職權如左、一建設本市應行興革事宜、二議決市長諮詢案件、三審查市政之成績、四有建議時、得請派員列席市政聯席會議、但無表決權、第三十三條、市參事會主席由該會互選之、第三十四條、市參事會辦事細則由該會定之、

▲第六章、附則、第三十五條、本暫行條例由國民政府公布之、第三十六條、本暫行條例在中央政府未公布上海特別市條例以前繼續有效、第三十七條、本暫行條例如有未盡事宜、由市長提交市政聯席會議議決修改、呈請中央政府裁定之、

政治分會十九次會議

中國國民黨中央政治會議上海臨時分會昨日上午十時開第十九次會議、出席者褚民誼、潘公展、陳其采、(沈澤春代)吳忠信、孟心史、蔣尊簋、郭泰祺、白崇禧、(潘宜之代)楊樹莊、(李景曦代)楊杏佛、陳羣等、主席蔣尊簋、紀錄徐佛琪、(甲)報告事項、(一)褚委員民誼報告以下各項、(一)在甯出席中央政治會議五月九日第九十次會議、爲報告本會所通過之上海特別市條例草案、因中央政治會議、業已通過一上海特別市暫行條例草案、故不必報告、惟對於該條例第二十三條中土地問題之第五項、不過爲字句之修改而已、其他大致與本會所通過者相同、一取委員制、一取市長制耳、(二)對於敎育者、(甲)中央教育行政委員會已奉令代行教育部職權、以後關於教育事項、本會之教育委員會、更應受中央敎育委員會之指導與命令、(乙)本會上次准予保留之江灣模範游民兩工廠、照中央政治會議議決、照中央教育行政委員會之提議辦理、並議決設勞動大學籌備處於南京豐神門外老洲止易園、指定中央教育行政委員會常務委員金會澄、許崇淸、蔡子民、李石曾、褚民誼爲當然籌備員、另加聘本會所指定匡互生等十一人爲籌備員、(其詳細另見教育門)(丙)中央教育行政委員會常務委員李石曾、蔡子民、褚民誼等、鑒於現今教育之破產、特規定新教育計劃、如新教育方針新教育制度等、俟全體委員決議後、呈請政府公布、(乙)討論事項、(一)上海教育委員會函稱、該會議決請本會通令各校、在中央政府未頒布整頓教育計劃以前、應暫維現狀、附呈布告稿一件、決議修正照辦(附修正布告)(二)上海教育委員會函請委任俞慶棠女士爲務本女校校長、請分別飭知、決議照辦、(三)上海特別市黨部函請准該黨部黨化教育委員會加入本會上海教育委員會工作、以收黨化實效由、決議加派桂崇基、黃惠平、陳德徵爲上海教育委員會委員、(四)決議凡關於備案事宜、應由各團體呈請本會核准、又凡關於前已在他處備案之團體、須於十日內呈報本會補行備案、否則作爲無效、(五)決議通過房租問題布告一件、(丙)審查事項、(一)孟委員心史報告審查黨務人員養成所簡章及修正各點、決議通過、

又該會第十一號佈告云、本會第十九次會議議決、凡關於團體備案事宜、應由各團體呈請本會核准、又凡前已在其他機關備案者、須於十日內呈報本會補行備案、否則作爲無效、特此錄案佈告、仰各團體一體知照、

廣州統一工會運動之進行

革命工聯會發生波折
擬另組廣州市總工會
由東總工會議決辦法

廣州通信云、年來吾粵工會之糾紛案、幾於無日無之、尤以廣州市爲最多、其原因係由共產黨組設廣州工人代表會之後、以廣東總工會爲反共派所組織、於彼進行殊有阻礙、乃誘其所屬之工會加入工代會、其不爲所搖動者、則賺使該行少數工人另以一名目組織、以至每行輒產生兩工會、甚有多至三四工會者、彼此權利衝突、焉得不發生糾紛、迨政府實行搜捕共黨、把持工代會之共黨份子、除被捕外、餘亦四散逃亡、政府乃派員成立廣州工人代表會改組委員會、令辦理改組各工會事宜、惟是工代會所屬各工會、因與廣東總工會所屬各工會、惡感已深、頗難調解、大有甯願解散、誓不加入總工會之勢、農工廳長陳孚木有見及此、初則組織一五省青白社、繼又派其秘書劉石心組織一革命工人聯合會、以期統一工人運動、詎皆爲廣東總工會所不滿、陳氏見形勢不佳、遂辭職離去廣州、工聯會之進行於是無形停頓、民衆運動委員會以廣州工人一日不能統一、則糾紛一日不能消弭、革命工人聯會之組織、既發生波折、似應亟謀補救、另行組織一總工會以統屬各工會、惟是廣東總工會、係中山先生所特准、且其宗旨純正、數年來絕無違背主義、彼雖不能統屬工人代表會所屬各工會、然究無犯法行爲、決不能解散之、況此次淸黨運動、不避艱險幫助政府做事甚多、尤不能滅其功勞、欲於其上設立總工會、彼已定名爲廣東總工會、再難有駕乎其上之定名、若完全由該會統一各工會、則工代會所屬各工會決不肯加入、是雖有統一之名、而無統一之實、殊覺左右爲難、後由市黨部獻議以廣州市爲範圍、另組一廣州市總工會、隸屬於廣東總工會、將工代會所屬各工會、及廣東總工會所屬各工會、融合而統一之、惟仍擁護廣東總工會、其餘各縣屬之工會、則由廣東總工會直轄似此辦法、兩得其平、無甲歸併乙、或乙歸併甲之嫌、於權限系統上均極明瞭、大多數僉認爲可、擬請兩方開會徵求意見然後進行、聞工代會方面對此辦法、似已諒解、惟廣東總工會得此消息、曾自行召集局部監執會議詳細討論、僉以組織廣州市總工會、既係隸屬於廣東總工會、當然須受指揮、應由廣東總工會直接派員組織之、若果仍然由現在工代會改組委員組織、是則換湯不換藥、與廣州工人代表會何異、於名稱上言之、廣州工人代表會何嘗不可隸屬廣東總工會之下、前民政廳長陳樹人、經有此項提議、以廣州工人代表會隸屬於廣東總工會、廣東總工會隸屬於中華全國總工會、言之成理、不過廣東總工會因屢被壓迫、故極力反對、案遂擱淺、今若不以廣東總工會之人員、組設廣州市總工會、則反被其以下制上、並恐原有廣州市內所屬各工會、爲其所利用、反釀糾紛、欲求統一工人運動、適足以分裂之而已、旋議決辦法五項、(一)再呈當道、將工人代表會、革命工人聯合會、罷工委員會一律解散、(二)即日由廣東總工會派員組織廣州支會、(三)解散各工會所屬之工會、歡迎其加入、無不一視同仁、(四)一行如有兩個工會者、勸令消除意見、合而爲一、其工會名目另定之、(五)請願政府容納其統一工人運動辦法、但政府刻下尚無表示、未審能允准其所要求否耳、(五月四日)

中日聯運會議之議決案

來月十五日起實行

世界社云、此次中日聯運會議之議決案、已於本月二十三日簽訂、內定於來月十五日起實行、並決定下次開會之時地於明年四月在哈爾濱舉行、此次議決案、已由日鐵道部發表如下、(連路站港)鐵道部、東京、橫濱、名古屋、大阪、京都、三宮、神戶、下關、門司、長崎、朝鮮總督府鐵道局、釜山、京城、平壤、中東鐵道、雙城堡、哈爾濱、安達、齊齊哈爾、對於周遊及團體則爲哈爾濱、(乘車船票之通用期間)一次乘車船劵連發售日三十五日、往返乘車船劵及周遊劵等、二等、三等、前者連發售日六十日、後者九十日、團體乘車船劵不在發售站港標明日程時連發售日六十日、(四歲未滿之小兒不用座席者免費、)四歲以上十歲未滿之小兒、及用座席之四歲未滿小兒半價計、(行李之免費運送)因不認重量、途中下車無限制、不用乘車船冊子時、扣除乘車船冊子印刷費、發還餘額、使乘船劵之一部份時由既收票價中扣除、對於既乘地間之普通票價及乘車船劵冊子印刷費一角五分發還餘額、

江陰國恥紀念會之盛況

江陰五月革命運動籌備會、對於五月之種種紀念、歷昔召集各團體開會紀念、此次對於「五九」、又作大規模之紀念式、特於是日下午一時、召集各團體集合公共體育場、開國恥紀念會、到會者、除中小各學校二十餘團體、及第一區黨部各分部外、有華澄職工會、紗廠工會、印刷工界、電機工會、校役工會、婦女協會、商民協會、軍警等十餘團體、共計人數一萬數千、其秩序(一)振鈴開會、(二)向國黨旗及總理遺像行三鞠躬禮、(三)恭讀總理遺囑、(四)報告、(五)演說、(六)唱國民革命歌、(七)呼口號、(八)散會、(九)游行、主席胡俠儂報告開會理由、略謂紀念國恥、須喚起民衆、使知國恥之意義、農工商學兵聯絡一致、共謀雪恥之方法云、演說、有高鼎新薛曉升、徐雨蒼、張子餘、向英華、沈覃州等畢、高呼口號、打倒日本帝國主義者、打倒賣國的北京政府、打倒盤據武漢的共產黨、廢除一切不平等條約、擁護南京國民政府、擁護中國國民黨等、遂散會、晚間六時開游藝會、藉以宣傳國恥之意義、其節目(一)趣劇、(二)武術、(三)「五九」寓意新劇、(四)烤(新編國恥京劇)(五)國恥蘇灘等、民衆受其感化、頗不淺云、

東前總政部各科股消息

▲社會股 該股股長鍾震之於日前奉命派往蘇州組織市黨部暨整理工會統一委員會、并調查駐蘇政治部工作人員事宜、所有職務、暫由股員曹勛伯代理、昨午鍾股長由蘇返滬、下車後、即赴道尹公署晉謁陳主任、面陳一切、今日將攜帶標語及各種宣傳品數萬份再行赴蘇、

▲情報股 該股股長李公樸、自奉陳主任任命爲特派員後、即已將本股內一切工作、於昨晚告一段落、擬於今日首途、并帶同股員吳越前往、以資贊助、

▲印刷發行股 該股每月印刷開支在五六千元之譜、自該股長國珍接任後、擬籌劃自行設立一印刷部、以資撙節、然茲事體大、不易着手、茲聞江灣模範工廠、已歸上海政治分會接收、內關于印刷機械很多齊備、蔣股長已與宣傳科長趙石龍磋商意見、將該廠印刷部份、劃歸該股自行辦理、趙科長即擬呈請主任核辦云、

又聞該股爲撙節印刷招標、本埠印刷公司前往投標者日有數起、業已屆期滿、准於明日開標、

▲秘書處 昨發出通告云、奉主任諭、自本月十五日起、本部官佐兵夫、須一律穿着制服、以表武裝革命同志之精神等因、合行轉爲通告、最希一體遵照爲荷、

▲編纂股 該股因「五九」國恥紀念節已過、對於傳單宣傳品、擬暫行停止著作、現在撰述長篇理論文字、如「國民黨的使命與歷史」「國民黨與青年」等題、又該股接秘書處通知、着從速編輯對於學校各種宣傳大綱、俾資從事學校大規模之運動云、又聞該股所編之婦女協會章程、已呈請中央黨部批示、已蒙核准公布施行云、

特別市黨部消息

▲組織部 市黨部組織部奉中央意旨、爲鄭重清黨起見、特分發該字二十二號通告云、各級黨部案奉本市黨部臨時執行委員第二次會議議決案開、根據中央黨部淸黨辦法、自本月十一日起、撤消徵求處、停止徵求黨員、以便從嚴審查等因、奉此、本部自應遵照辦理、除已登報公布即日停止入黨外、合將本部規定辦法、通令各級黨部一體遵照、(一)五月十一日以後區分部黨員不得再通過新黨員、(二)五月十一日以前區分部審查已經過之黨表得仍由區黨部執行委員會認可、呈請市黨部審查、(三)五月十一日以前已塡而未經區分部黨員大會通告之黨表、應暫由區分部保留、俟審查結束後再行辦理、(四)已經區分部黨員大會通過、區黨部執行委員尚未認可之黨表、區黨部審查會應於五月十七日以前、將手續辦理完畢、再行呈請市黨部審查、逾期不收、又組織部准政治分會來函、以七寶羅店劃入上海範圍、交組織部核辦等由、查組織部在七寶境內、早經組織七寶臨時區第一二三區分部、對於七寶處之黨務、當然由市黨部完全管轄、聞已根據此意、函復政治分會查照矣、

▲商民部 特別市黨部商民部、對於組織商民協會事、認爲商民運動之要點、除組織審查會精密審查各項組織法規外、

章程外、以於各區會及各業分會等請求備案者、亦均詳加審查、認爲組織合法、准予登記者、有特別市商民協會第九區會、又典質業分會、又七區分會、又第五業分會等、至普通商業團體經該部備案、有淞滬商業維持會等、及閘北實興里房客聯合會因水爐業加價事、請求援助、已交調查科委員調查眞相云、

▲青年部 前接東前總指揮政治部函請調查浦東北蔡鎭貞德義務學校、被人假借黨部名義封閉學校具、勒令停辦事、該部當即派徐紹烈同志、前往調查、據徐同志報告、該校係教會苦力會所創辦、屬義務性質、自從軍克復上海、該鎭黨部擅自議決接收、即令汪老二帶領保衛團團丁十餘名、雇車前往、奪取校用器具及教職員衣服等物、時該校人員已逃避一空、後激起民衆公憤、同呼籲建、始擬長而去、現該校根據報告、已函覆政治部辦理、又下午派陸景會同志、前往公立商業專門指導、該校學生會改組、選出委員十一人云、

▲婦女部 婦女部於上週內籌備各紀念日、故工作偏於宣傳方面、如編印宣傳品及標語等、現五九已過、該部即從事內外各方面工作、其對外已於前日(十日)派員至中西女學接洽事項、及至女青年會籌備事合議講演婦女責任、並組織黨義班、聞該兩處管理人員及學生、均表示熱烈之歡迎、至市中其他各校已由該部去函規定日期、以便派員前往講演、其對內則注重女界同志感情之聯絡、已於日前將女同志之姓名及地址表分送各區黨部婦女部塡寫、以便定期開一聯歡會、又對於該部指導組織之婦女統一會、聞已有十二團體加入該會、昨日(十一日)該部又派代表二人前往指導組織一切云、

▲工農部 (一)據商業職工會報稱、該會以生活刻苦、要求店主改善待遇、詎店主方面置之不理、以致激動公憤、不得已罷工、現定十日召集工會及店主兩方面開會集議、請派員出席等語、當經該部派幹事姚天鵬出席、會同上海組織工會統一委員會代表調解結果、雙方甚爲滿意、(二)中華工業廠工會上海中榮業工會上海裘業工會浦東船業工會等團體開會、請求派員指導、當經該部分別派員出席云、

▲宣傳部 上海特別市黨部宣傳部、昨日下午一時、開宣傳運動委員會、次會議、由陳德徵主席、徐直紀錄、(一)恭讀總理遺囑、(二)主席報告宗旨、(三)討論、(甲)籌備組織化裝演講社、(議決)推舉陳賢本林魯錢化佛方超驥張炳康五人、起草計劃書及預算案、提交下次開會討論、(乙)本委員會會期前逢星期五六下午一時開、(議決)改爲逢星期三六下午舉行、(四)民國日報前敵之前敵每週有政治報告、各級黨部應以該報爲宣傳標準、又該部昨日上午九時在九畝地新舞台、公開演講、到會者約二百餘、商界及小工人爲多、

莆田各界擁蔣護黨之熱烈

閩南莆田縣黨部籌備員陳震會天毅特派員陳國柱林清漢鄭炳炎林嵩齡等、係反動份子李培桐馬式材等之走狗、平日與李馬等、朋比爲奸、壟斷縣黨部、攬權自恣、違法妄爲、假造民意、通電援助李馬等、莆田革命同志會、屢次電省反對、詎彼等恃有奥援、毫無顧忌、此次福州民衆、舉行擁護蔣總司令護黨運動大會、聲討李培桐等各反動份子、莆田各界民衆亦於本灰日在城中山公園舉行擁蔣護黨運動大會、是日農工商學軍政各界、到會者、有三萬餘人、田民衆舉出羅縣長劉代表及林維俊等爲主席、提出議案十四條、全體一致贊同、通電省政府省黨部、要求容納、幷呈請福州各界擁護蔣總司令護黨大會、予以援助、茲將該電文錄下、福州各界擁蔣護黨運動大會東路總指揮部 政治分會方代主席 譚軍長張衛戍司令政務委員會省市黨部鈞鑒、福建莆田陳震等九人、係跨黨份子、李培桐等走狗、包辦縣黨部拒絕民衆入黨、 釀成上月儉日罷工罷市罷學第一次示威遊行、震等反揑諉電省請辦、羣情憤激灰日農工商學兵婦女黨政各界三萬餘人在中山公園、舉行擁護蔣總司令護黨運動大會、全城休業升旗、一致堅決通過重要議事案十四條、(一)擁護蔣總司令在軍政時期行使全部職權、(二)擁護蔣總司令完成北伐工作、(三)促汪主席銷假、(四)擁護福州江日各界擁護 蔣總司令護黨運動大會三十餘萬民衆議決之十六條議案、(五)擁護中國國民黨驅逐跨黨份子、在各級黨部、把持黨務、及各種運動工作、(六)改組莆田縣黨部籌備處、(七)跨黨份子李培桐等走狗陳震會天毅陳國毅林一鵬鄭炳炎林漢清林嵩齡蝗旭東等包辦莆縣黨部拒絕民衆入黨、侵蝕黨費、敲索商民入會金、應電中央黨部國民政府總司令部及省軍政界嚴行懲辦、(八)黨部經費未經民衆清算前、請軍政當局將陳震等九人先予扣留、(九)擁護正眞革命同志之莆田縣黨部籌備處主任盧振柳籌備員鄭宗龍馬乘衡等、(十)陳震等遺缺由各界公舉請上峯委任、(十一)扶助眞正革命之農工商學兵婦女所組織的協會、並懲辦破壞各協會的反動份子(十二)懲辦假造新民意、及舉槍恫嚇民衆運動的興屬政治監察員陳丙中、(十三)擁護莆田反文化侵略大同盟、(十四)收回國民週報、開會後即列隊遊行秩序整肅、陳震等聞訊、先期囚器、預備反抗羣衆擁將護黨運動、須知衆怒難犯、潛將黨款及器具概搬行匿、一面召集流氓、攜帶手槍及各牟私黨逃避、 懇迅緝辦、以振黨紀、不勝迫切待命之至、莆田農工商學兵婦女黨政各界擁護蔣總司令護黨運動大會叩眞、

一軍一師黃埔同學分會宣言

國民革命軍第一軍第二師黃埔同學分會對時局發表宣言云、溯自民國十三年春本黨改組、容納共產份子以個人資格加入本黨工作、[illegible]大革命戰線、其一種救國救民之苦衷、大公無私之態度、凡屬戴髮含齒之倫、莫不共表同情、同申敬意、乃共產黨人自加入本黨後、一面則極力吸引國民黨員、一面則獨攬農工政策、且以種種手段愚弄之、使與本黨暗中爲敵、上年廖仲愷先生之被刺、去歲三月二十日中山艦之事變、實皆彼輩爲之、本黨以此或係少數無知之人所爲、恕未與較、詎彼喪心病狂、天良昧盡、近且變本加厲、當我大軍正於江浙各地與軍閥帝國主義奮鬥犧牲之時、竟大肆其造謠慣技、不誣我蔣總司令將與某軍閥某帝國主義妥協、即誣我蔣總司令一切獨裁、將變爲新軍閥、嗚呼、事實俱在、耳目共存、彼輩之信口雌黃、其能損我蔣總司令絲毫乎、且彼輩造謠不已、對於金錢械彈、毫不接濟、對於廣東之兵工廠、既迭令其停辦、更以十五萬巨資運動其罷工、推其用心、實非欲斷送我大軍於軍閥帝國主義之手不止、實非將國民黨完全消滅彼黨起而代之不止、嗟嗟、彼輩誠能救國、吾輩又何必與之爭、無奈彼輩專以騙術欺人、貫空寶空、絕無絲毫愛國誠意、此吾人所以誓不與兩立也、且吾輩爲黃埔軍校學生、親受本黨總理及蔣總司令之訓誨、深知非實行吾黨之三民主義、斷不足以救國圖存、且吾蔣總司令自創辦軍校以來、不期年而削平兩廣、未一載而收復大江南北、遑論其功高可貴、即其指揮之適當、當今實亦不可多得之人、況本黨總理既死、吾蔣總司令即三民主義之繼承者、亦即三民主義之實行者、 故凡有破壞三民主義及誣衊吾輩首領蔣總司令者、即爲吾輩之公敵、亦即國民之公敵、吾輩爲黨國計、當統率革命健兒誓與之奮鬭犧牲、不達到殲滅彼輩跨黨叛黨之徒以救我國家於危亡之目的不止、披瀝陳詞、曷勝憤激、凡我國人實共見之、第一軍第二師黃埔同學分會宣言、

浙省農工運動之改進

杭訊、杭州自清黨運動以來、已屆匝月、所有以前被共產黨份子把持之農工團體、業已次第改組、重行成立、當此厲行農工政策之際、農工運動、日形熱烈、惟間有少數反動份子、從事煽惑、昨由杭縣縣黨部農民部部長王泰逵、出有第一號之查禁佈告文云、爲佈告事、照得本縣各鄉村農民協會、成立之處、雖已不少、惟未經成立者、爲數尙多、茲値清黨時期、不無反動份子、從中煽惑、以致民衆發生疑竇、本部得悉、誠爲痛心、自經佈告之後、希各村農民、仰體本黨根據三民主義、爲農民謀利益之旨、切實恪守先總理之遺訓、毋稍逾越、倘遇有造謠生事之徒、前來煽惑、希即扭交本部、立予送局嚴懲、決不寬貸、特此布告、仰各知悉、工人部亦發出通告各工友之文云、照得承認工會、爲代表工人本身利益之集團、但須立案於當地政府、與國民黨部、經蔣總司令布告在案、本部自改組後、各工會前來呈請立案者、固日見加多、而因手續錯誤、未便轉呈者、亦復不少、爲此通告各工會等、將成立者、務將開會日期報知、以便派員指導、已成立者、速將該會章程、職員履歷、並塡工會登記表各三份呈核、以便分別彙轉、仰各遵照、此告、而杭州工會組織統一委員會、自成立以來、將各業工會、分別審查備案、所有加薪及改良待遇工人之條件亦已分別仲裁解決、現爲催促尙未組織成立之各工會、從速團結起見、特頒佈第六號之佈告文云、爲布告事、案查工會條例第一條、凡年齡在十六歲以上、同一職業、或產業之腦力之男女勞動者、家庭及公共機關僱傭、學校教職員、政府機關事務員、集合同一業務之人數、在五十人以上者、得適用本法、組織工會、本委員會承受省黨部工人部之委任、有領導工會、組織工會之責、各工會在本委員會指導之下、可得相當之保障、公平之仲裁、凡我工友、務須依照工會條例、從速組織成立、來會登記、萬勿稍存觀望、坐誤時機、是爲至要、此佈、惟杭州人民、頻年遭兵燹後、元氣大喪、不啻露筋見骨、生活程度、又日見增高、失業工人、觸目皆是、其救濟辦法、實屬刻不容緩、故臨時勞資仲裁會自成立後、除爲各業工友、分別仲裁加薪外、刻正擬訂救濟失業工人之辦法、俾重民生主義云、

東總政治部宣傳科消息

[illegible]訊、東總政部宣傳科、自精明幹練奔走國民革命多年之劉眞如同志擔任該科科長以來、對於內部極力刷新指導、得人氣象、煥然一新、各股工作、均切實分配妥當、全科人員無不努力工作、該科不但口頭與文字宣傳、且增設報與演劇、因淺近逼眞、使民衆易於了解、茲將該科積極籌備不遺餘力各種消息分述如次、

新民劇社 宣傳科爲全科人員所組織現聞該社定於「五九」在金陵大戲院表演新劇、主要戲劇爲「革命血」、「五九國恥紀念記實」、及「階級鬥爭」、該社各種演劇人才、無不具備、嗣後宣傳工作方面、增加力量與效果實屬不少、

藝術股 藝術股近增加一份股員、該股人員對於工作異常努力、最近擬出東路軍畫報、作擴大之宣傳、

編纂股 編纂股人員祇有三位同志、股長高學文、股員曾祖熙曹立滿、終日伏案、從不停揮、現在編輯「告商會民衆書」、「告敵將士書」、「告北方被壓迫民衆書」、「五卅宣傳大綱」、及其他「告農工商學兵種種文字」、

情報股 情報股自楊興勳同志就任該股股長以來、積極籌畫進行一切、楊同志少年英俊、富有革命奮鬥精神、且善交際、擴大勢力與各機關團體聯絡、互通消息、每天各方消息、津津輸入而來、非常靈通、並派鄭恩濟林福民兩同志四出打聽消息、及調查社會現狀、所以該股工作人員、對於各種新聞瞭如指掌、

宣傳隊 宣傳隊內部極加整頓、所有宣傳員非特宣傳智識豐富、且研究演講姿勢及聽衆心理、實收事半功倍之效、近日增招宣傳員六位、由楊興勳主考、試驗甚嚴、完全以人才主義錄取、該隊又在府東街德學校佈置固定演講場、聽衆甚爲踴躍云云、

南京簡報

▲南京食鹽缺乏、現聞擬借銷浙鹽、以資救濟、正在提議、

▲國府辦公人員、多寓公園、現雇長途汽車一輛、每晨七時起、晚八時止、每隔一小時、開一次、佩國府符號者、均可乘車、

▲第一軍一二三兩師一部、今晨出南門、赴采石江甯鎭一帶駐防、

▲南京民衆、歡迎宋淵源、擬十日上午在公共體育場舉行、但未定明日赴滬、將另改期、

▲葉楚傖又被推爲政治會議秘書長、仍兼政治會議委員、(九日)

杭州簡報

▲省政府組設民政、軍事、司法、建設、教育各廳、均已成立辦公、惟財政土地農工三廳尙在籌備中、

▲新茶上市、新繭瞬將登場、該商收貨須用現款、銀錢兩業、因金融困難、昨現水已開三角、聞擬繼漲、

▲浙江法政公立專校樓校長、有定下星期一(十六)上深消息、

▲浙江黨務人員養成所第一次招收各生聞將畢業、定今日(十一)上午十時續招新生、在本所考試、錄取三十名、

▲浙江省政府秘書處、對於人民呈文、業已整理就緒、昨日爲始、已正式批答、

▲省政府令諸暨縣長、查辦該縣 黨部黨員張壽華等、背叛三民主義、共產黨員祝志學等、搗亂地方案、

▲浙江財政委員會對於商民、紛請認辦白兆案、仍令曹娥統捐局、切實整頓、而裕稅收、

▲浙江省政府通令各縣長、組織夏令義務學校、

▲杭州市政廳組織大綱、已由市政長邵元仲擬就、第一項即係取締醫生、不日可公佈、

▲杭縣公署、出示布告、查禁各鄉區桑葉、買空賣空、(十一日發)

揚州簡報

▲江都縣署於一日下午邀集鹽務紳商各界公開會議、除報告軍隊給養賑略、及討論整頓征收房租外、公決一、繼續發行兌換券廿萬元、以資週轉金融(以畝稅及房租爲基金)、由各法團署名分電鎭甯兩商會、轉向軍事當軸呼籲、勿再以飛機在揚州拋擲炸彈、(聞此電被孫扣留未發)

▲前充十二混成旅排長左志先、在揚售賣槍械經人報告司令部拘獲証據確鑿、於一日下午在福運門外處以極刑、又二日上午八時、該處又槍斃四人、兩爲便服、兩着軍衣、究未議所犯何罪也、

▲聯軍第八師在揚之營底、經該師副官長張蔭海僱船押運赴郵安置、

▲鹽業銀行自軍事緊興後即宣告暫停營業事爲總司令部查悉昨(一日)下午派隊前往拘捕主要人、因行長營業主任等、均事先他出、僅將某某兩行員捕去云、

▲第二方面軍輸送隊需用夫役孔多、函縣代爲招募、以資接濟、即經王知事派警隊在各處勸募矣、

▲淮屬戒嚴司令官兼第十師十九旅李旅長於昨日(一日)下午來揚、謁孫、請示戎機、下榻於中西旅館內、

▲兩淮運使萬俶千、本兼聯軍司令部政務處長、茲以政務處事務殷繁、無暇兼顧鹺政、特派科長張則民、代理運使之職權、(五月二日)

▲張効坤近派代表李某繞道隴海路南下謁見孫傳芳、接洽軍務、並悉江海關監督朱有濤、亦隨李以俱來云、

▲第四方面軍、本駐靖江一帶、現聞奉令、調駐寶應、遺防由第二方面軍擔任云、

▲第五師長白寶山、第七師長鄭紹閔、均將由防地來揚謁孫、接洽軍務、假定中西旅館爲其行轅、

▲揚州防務、現經孫令四師第七旅擔任、即經該旅、分派十四團步兵、駐紮各城門盤查矣、

▲今日(二日)上午有龍駒小輪、拖運軍隊兩船開到、旋即整隊入城駐紮、係四師七旅十三團之所部、由清江開來云、(五月二日)

甯波簡報

▲甯台溫防守司令王俊、本何總指揮電、擬委尤某師師長、徵求同意、

▲盛傳王司令將調赴前方工作、有來偉良暫維甯台後方治安說、確否待證、

▲鄞縣縣長傅典濤、前赴定海交卸警備隊管帶職務、已公畢返甬、

▲民強校接收委迪校舍後、英人提出抗議、民強全體教員學生昨分函各機關、敍述接收理由及經過、

▲甬人陳布雷、(前四明日報主筆)現被推爲浙江省政府秘書長、

▲甯波學生代表大會、擅發通告、召集各校在青年會舉行國恥紀念、已由教育等校學生會否認、並函市黨部查究、

▲警察醫院籌備會定十二日在總商會開院董大會、

▲奉化東忠義區海盜猖獗、經司令部派兵八十名、前往剿緝、

▲鄞縣西山徐家地方農民大會議決濬河、令各會戶每畝田認捐三十元、

▲奉化溪王廟反共擁蔣大會、定四月十二日成立、籌備員係孫道生等、

▲甬曹鐵路工會昨開代表大會、議決籌備改組爲滬杭甬路甬紹段工會、推籌備員二十七人、今日討論進行辦法、(五月十日發)

公電

▲江陰來電 各報館均鑒、四月廿四日江西報載江西僞省政府致漢口僞政府馬電、竟冒署式輝名於僞委員之末、閱畢不勝駭異、竊式輝託牽國民政府命令、忝爲江西省務委員之一、因荷戈前敵、迄未實行職務、其後共產黨擾亂、自李主席以下、各委員悉已星散、繼起之僞省政府、全由共產黨盤踞把持、蹂躪地方、摧殘民衆、罪惡昭彰、擢髮難數、江西乃式輝桑梓、廬墓所在、憫念父老、痛恨極深、彼輩尙以陰謀險詐之心、發爲挑撥離間之計、至於冒竊名義、顯犯刑章、而有所不顧、間爲滑稽突梯、徒見心勞日拙、式輝信仰總理遺教、擁護蔣總司令、完成國民革命之素志、早爲政府長官及各界同志所深悉、絕非若輩挑撥之陰謀所能中傷、惟是鬼蜮伎倆、層出不窮、遠道傳言、易生疑竇、用敢一言辨奸、謹電奉佈、伏惟鑒察、國民革命軍第十四軍第一師師長熊式輝叩魚(六日)

來件

平遠留粵學生會護黨救國宣言

爲了團結一切革命份子努力國民革命的緣故、所以我們的、總理孫先生才允許中國共產黨份子加進我們中國國民黨來、同時共產黨也承認共產主義不適宜於中國、情願拋棄其素來所主張之共產主義、以個人資格加入中國國民黨、信仰三民主義、服從黨的一切紀律、——這是我們中國國民黨的『容共政策』所以產生的根本原因、

但是、自從共產黨加進了本黨之後、本黨便不斷的發生了許多糾紛、推原其故、都無非共產黨從中在做反革命的工作、如果不是喪心病狂的共產黨徒及其走狗、誰都可以清清楚楚底認識共產黨時常在(一)詆毀三民主義、(二)陰謀篡奪本黨、(三)壓迫眞正農工、(四)破壞國民革命、

我們知道、在產業落後的中國、要脫離資本帝國主義和一切半封建勢力的羈絆、達到國際地位平等、政治地位平等、經濟地位平等、只有我們的總理手創的三民主義才是最適合時代環境的需要的、一切被壓迫民族只有奔集於三民主義旗幟之下才有得到解放的可能、但是反革命的共產黨徒偏偏違背加入本黨的初衷、任意詆毀三民主義爲不澈底、爲改良派的社會政策、很想動搖一般民衆對於本黨的信仰和擁護、以圖破壞本黨的基礎、

誰都不能否認、中國的革命是中國國民黨來領導的、因爲中國國民黨有正確的主義、才能救人民於水深火熱之中、但是、中國共產黨自從加進了本黨之後、便在各級黨部和各民衆團體組織黨團、從中操縱一切、如果他們不能把持的黨部和團體他們便要起來搗亂、非達到由他們一手包辦斷不放休、在過去幾年當中、本黨各級黨部和各民衆團體的糾紛、都無非是共產黨徒從中搗鬼、最近武漢的聯席會議和中央第三次全體會議都是他們弄出的把戲、想達到他們最近議決的『以黨團監督政治、以政治監督軍事』的企圖的、他們這種毒計如果得售、我們國民黨就馬上葬送他們手中了、不上幾個月國民黨的招牌上給他們輕輕一洗刷就變成共產黨的招牌了、我們總理的照像不用說他們也一定會送到歷史博物館裡去的、我們想想、可怕不可怕、可惡不可惡、還有一層、他們用種種陰謀毒計、把本黨黨員分成若干派、今日叫甲派和乙派互相火倂、明日又叫乙派和丙派互相攻擊、弄得一家子的人死的死、傷的傷、逃的逃、他們就在傍邊哈哈大笑底坐收漁人之利、因此我們更可以明白、他們篡奪本黨的陰謀、眞是無所不用其極了、

扶植農工是本黨的政策之一、凡是忠實的黨員都應該站在眞正農工方面、爲他們謀利益、可是、共產黨不然、他們不惟不扶植、反加以壓迫、在鄉村裡他們時常勾結土匪圍攻農民、往往一連數百里的農村都給他們焚燒刦掠、弄得精光、最近幾年廣東各縣差不多給他們的鐵蹄蹂躪遍了、眞正的農民死於他們毒手之下者正不知多少、就是幸而不死的、也難以爲活了、我們的政府看見了這點、特地下令減租百分之二十五、禁止重利放息、年利不得超過百分之二十、想藉茲減輕農民的負擔、使他們安生樂業、但是共產黨不以農民的利益、更不以農民的痛苦爲痛苦、他們爲了要擴充他們的勢力、硬把農民減租所得的通通都奪去做活動費——收買走狗、運動土匪來殘殺農民自己、因此、政府給農民的利益、反助共產黨的兇燄、親愛的農友們、你們想想、摧殘你們的共產黨、你們要得不要得、同時我們也可以看見工友們時常互相殘殺、互相仇視、都無非是共產黨用挑撥離間的手段、或利用工賊從中搗鬼、把同在一條戰線上的朋友們打起架來、他們才好從中取利、親愛的工友們、這樣的共產黨究竟能夠解放你們不能、

北伐是國民革命當中一種重要工作、是打倒帝國主義和軍閥而解放民衆的唯一出路、如果是爲民衆謀利益的人、一定要極力贊助才是、但是共產黨不惟不贊助、反用盡種種方法實行破壞、 我們記得當北伐軍出發的前後、共產黨的首領陳獨秀等便在他們的機關報上大吹大擂、反對北伐、當北伐軍招募運輸隊的時候、廣州有十多萬工人沒有工作做、如果在往時當然踴躍應募、但因共產黨從中唆使、應募者竟寥若晨星、後來北伐軍以蔣總司令指揮有方、將士用命、竟在艱難困苦之中相繼克復武漢、南昌、九江、和閩浙一[illegible]這時候共產黨慌極了、以爲國民革命如果成功太快、全國的民衆馬上就要覺悟起來了、他們再不能從中搗亂、取利了、於是千方百計、力圖破壞、垂成之偉業、所以正當前敵將士努力收復滬甯的時候、共產黨把持下的武漢政府竟亂發僞令、動搖軍心、甚至斷絕給養、使正與敵人肉搏的數十萬將士啼飢號寒、並嚴令各兵工廠停止供給北伐彈械、 似乎非把我們數十萬武裝同志給張宗昌孫傳芳殺死、他們總不快樂、我們知道、破壞國民革命、就是延長帝國主義者和軍閥的生命、同時又是反民族解放運動、所以中國共產黨就是帝國主義軍閥的走狗、中華民族的公敵、也就是反革命派、

中國共產黨已經是反革命派了、 我們國民黨爲革命的利益計、爲大多數民衆尤其是工農羣衆的利益計、不能不起來肅清他們、因爲剷除了他們、國民革命才可以順利進行、全國的民衆尤其是工農羣衆才可以得到解放啊、全國的同胞們、同志們、我們對於這次清黨運動要有很清楚、很澈底的認識、我們不是和帝國主義者軍閥土豪劣紳一樣底「反赤」、我們是、

(一)爲實行三民主義而剷除中國共產黨、
(二)爲擁護中國國民黨而剷除中國共產黨、
(三)爲解放被壓迫的農工而剷除中國共產黨、
(四)爲完成國民革命而剷除中國共產黨、

總之我們是站在革命的觀點上來肅清反革命的中國共產黨、和打倒帝國主義、打倒軍閥是同一的性質、因爲中國共產黨和軍閥帝國主義都是國民革命運動進程上的反動派呀、

末了、我們高呼、
中國國民黨的同志們團結起來、
澈底肅清反孫文主義的中國共產黨
澈底肅清陰謀消滅中國國民黨的中國共產黨、
澈底肅清壓迫農民工人的中國共產黨、
澈底肅清破壞國民革命的中國共產黨、
全國的民衆們趕快集中於青天白日旗幟之下、
擁護救國救民的唯一武器、孫文主義、
擁護爲民衆謀利益的中國國民黨、
中國國民黨萬歲、
國民革命成功萬歲、

世界棉業之近狀

萬國紡織業聯合會報告

世界新聞社云、據萬國紡織業聯合會所發表、自去年八月一日起、至本年一月底止此半年間之世界棉業統計如下、即世界之紡織業裝置錠數共一億六千四百六十一萬六千錠較諸去年七月底增加八十九萬三千錠、又較去年同期間、增百六十四萬四千錠、主要國之紡織業開工狀態、尙未恢復舊觀、左表內之開工縮短週數、係以每週間之開工時間按四十八時間計、表示於半年即二十六週中開工縮短之週數、是卽紡織業全體所共休業之週數、列表如下、

棉花消費額(單位千包)

	(昨年八月至本年一月末)	(去年上半期)
歐洲	五、三三二	四、九二六
亞洲	三、七〇五	三、四三九
美洲	三、八七五	三、八六八
其他諸國	一一四	一一〇
世界總計	一二、九三六	一二、三四三

世界棉花總存額(單位千包)

	(本年一月末)	(去年七月末)
歐洲	一、四八五	一、三七〇
亞洲	一、一四八	一、八二一
美洲	二、〇〇三	一、二五九
其他諸國	四七	四八
世界總計	四、六八三	四、四九八

紡織錠數(單位千錠)

	(本年一月末)	(去年七月末)
歐洲	一〇三、六五三	一〇二、九二八
亞洲	一七、八二七	一七、五一九
美洲	四一、九一三	四二、〇七五
其他諸國	一、二二三	一、二〇一
世界總計	一六四、六一六	一六三、七二三

開工縮短週數(單位週)

	(昨年八月至本年一月末)	(去年上半期)
英國	六、〇四〇	五、九七八
德國	二、二〇六	二、七九〇
法國	〇、八二二	〇、七七〇
意國	一、三三七	〇、五九〇
捷克斯洛佛克	四、六二九	四、二八一
西班牙	八、五七一	九、〇四一
比國	〇、五八八	〇、五三二
澳洲	九、二〇三	七、四五一

英國婦女之參政運動

勞働黨極表同情 保守黨將蒙不利

世界新聞社云、承認婦女選舉權與被選舉權之國家、在歐戰以前、只不過四國、戰後則大爲增加、其數達於三十餘國、各國國民對於婦女參政之態度、歐戰時有極大之變化、蓋該時各國國民均忘卻階級及性別之觀念、一致協力之故也、就英國而論、英國婦女參政權擴張運動、已有久遠之歷史至近年乃益猛烈每逢議會開會時、必有一次大規模的宣傳、最近英首相鮑爾溫已在下院聲明、將於下期議會提出婦女參政權擴張案之理由、保守黨人對該項聲明、多反對之、工黨自由黨則皆贊成、將來政府提案時、當有一番劇烈之爭、惟保守黨現尙控制議會該案能否通過、乃一問題、從英國婦女運動之歷史上觀察、一九一七年改正選舉法確已承認婦女之選舉權及被選舉權、各黨多贊成之、但該法案之提出已有五次之多、然每次均止於第二讀會之通過、至於擁有五百餘婦女團體之英國婦女參政聯盟、在歐戰時從事各種事業、世人均以爲『今後英國婦女可得參政權』、至一九一七年選舉法改訂以後、該參政團體已自然歸于消滅、選舉法中對于婦女參政權、以『女戶主及戶主妻之年至三十歲以上得有選舉權』一條例限制之、因此婦女有權者與男子有權者相較、不過爲三對二之比例、而婦女有權者遍散各黨、故政黨必不能由性別而分立、此次提案設或通過、實際上亦將無甚大之影響、然而婦女之投票將傾向于何黨、則爲一極有興味之問題、由目前形勢觀之、勞動黨對於婦女既有極大之同情、必受婦女之擁護、然婦女之本性、易偏於保守主義、一九二四年總選舉之結果、保守黨之得勝亦由於此、然此次提案中選舉年齡、較前案爲低、(現定二十一歲即有選舉權)此乃進步主義勢力增大之表現、而保守黨將蒙不利、亦未可知也、要之、保守黨既自進而聲明擴張婦女參政權之必要、該案設或不能通過、實際上已承認婦女參政爲當然的道理、由此可證矣、

日社會民衆黨之一書

世界新聞社云、日本社會民衆黨近頃力謀右傾勞動黨之國際的結合、該黨代表鈴木文治氏近致書英國勞動黨法國社會黨、德國社會民主黨、荷蘭社會民主黨、瑞士社會黨、比利時社會黨、世界各國右傾勞動運動團體、其大意如左、我等在一九二五年普通選舉法公佈時、組織無產政黨、鄙黨包含有組織及無組織之各種無產民衆、我等確信改造資本主義社會運動、必須採用適合於各國特殊社會狀態之戰術、極力排斥第三國際、我等希望各國無產階級之政黨相互協力、達到吾人之共同目的、再鄙黨組織未久經驗太淺、請貴黨等教以高貴的經驗及訓練方法云云、

上等厚利房產出售
坐落閘北虬江路西段市面繁興馬路寬暢交通便利皆新建房屋有洋式住宅一所外出租店房住房尙有八十餘幢英冊基地約六畝形勢極好希望極大且收利優厚最爲守貲者之好會欲購者向三馬路望平街口維羅公司代爲接洽如需擱客恕不招待因非與市上牟利者可比也

日財界已安穩

電通社十一日東京電 兩救濟案實施後、財界已趨安平、停業九日始行開店之台銀、完全平穩無事、如果照此趨勢、則最可憂慮之十三日即支付猶預令撤廢之日、亦可望安平渡過云、

又電 台灣銀行已向日本銀行特別融通一千萬元以上、匯寄海外支店、爲支付存款之準備、

又電 井上準之助就任日本銀行總裁、各新聞實業界均表歡迎、井上氏語人云、兌換券之收縮及休業銀行之救濟、爲目下當務之急、

又電 市來日銀總裁之更迭、因與高橋藏相意見不合、故提出辭呈、

東方社十一日東京電 支付猶豫將於明日滿期、對於該令撤廢後之金融如何、綜合各方面之意向如左、依救濟案之實施、全國各銀行對於支付存款無不安之狀態、存款人亦覺悟提款之無謂、現有各銀行能支持目前之一大試練、無異與以強固之保証、各銀行同業能互相扶助、因此不安之象已一掃盡淨、故無須憂慮、極爲樂觀、

國際經濟大會消息

路透社十日日內瓦電 國際聯盟會今日始開俄語演講、蘇俄五金業工會會長勒濮斯向經濟大會之實業委員會發冗長之議論、謂經濟大會未言及增加工人工資之必要、殊可扼腕、所謂國有主義者、不過欲抑低工價、並以更大規模虐使工人而已、欲增進工人命運、惟有採用蘇俄辦法云、此語譯成英法文後、頗引起不美滿之印象、德代表蘭麥斯稱、工資增高、未必有補於原料須購自國外之實業、亦未必有助於須出產多於輸入以充戰債息金之國云、

美國大風雨中之死傷者

路透社十日紐約電 美國中西境與西南境昨日大風雨爲災、結果共死一百五十人、傷千人、阿康薩州之狂風急雨、中者都受傷、無殊砲彈、大樹連根拔起、捲入空中、房屋破壞、其脆如紙、紅會刻籌議救濟辦法、

法飛機白鳥號未尋獲

路透社十日倫敦電 英倫海峽及美國沿岸終日尋覓法飛機白鳥號、未得踪跡、已緊紐約均發無線電、請大西洋中各船隨時留意、美國海濱有濃霧、故尋覓益感困難、

路透社十日巴黎電 今日眾院休息室中以白鳥飛機爲談話資料、

法共產黨議員之懲處

路透社十一日巴黎電 眾議院共產黨議員杜里昨因前遊歷中國越南時作破壞的宣傳、監禁十三個月、罰九百役、尚有共產黨議員數人、被判監禁數月、

波士頓關吏查獲鴉片

路透社十日波士頓電 今日有一大英船從遠處來、甫抵岸、即有船員一人攜一小箱下船、當被關吏查見、搜獲箱內價值五萬元之鴉片烟膏、關吏稱、有人私運鴉片至紐約唐人街、黨羽頗多、

崑山通信

▲縣長秋復已復職 本邑縣長秋復、被逼離職、經第二十一師政治部委任吳保豐接任、茲聞秋離職後、略受感冒、在滬養病、滬之崑邑地方各公團領袖及民衆代表沈光第李偉強等、敦請回任、並奉總政治部暨東路軍前敵總指揮部令、已於本月十日下午三時蒞縣復職、

▲呈請改組縣黨部 崑山市民代表馬翹俊沈光第吳蓁若朱學淦吳熙等六十餘人、聯名向縣黨部呈請改組縣黨部、茲將其呈文摘錄於下、竊崑山國民黨黨部、自成立後、對於革命事業、未見有何工作、乃於南昌攻陷、北伐軍抵崑時、忽然有縣黨部之組織、地痞流氓、羅致入黨、優秀分子、拒而不納、連日召集鄉民演講、竟倡言免糧免租、詞氣實含共產意味、對地方行政、竟圖一手包辦、會於三月二十六日黨員朱秀章張師石等擅自組織縣行政委員會、深夜率署索印、態度強硬、幸二十六軍一師政治部適代軍長周鳳岐、以事關行政委員會取消、仍委前知事吳邦珍爲縣長、秩序稍稍恢復安、（中略）...

▲軍部檢查旅館客寓 昨日（十一）至公團散會、昨晨縣黨部派員、暨縣公署、商會、地方團體舉行總理遺像行三鞠躬禮、（二）主席報告、（三）奏樂、（四）讀遺囑、（五）演說、（六）通過議案、（七）呼口號、（八）攝影、（九）散會、

崇明通信

▲特務團履勸防線 崇明北鄉老俊鎮前被匪擾後、陳兆麟特務團長、派第一營第三連駐防、並於城鄉商店門外、閭巷各處、張貼佈告、以便利商民、

▲搜查鴉片幾滋事端 九日下午八時許、警所派官率警多人、至西門外神道弄東首楊餘慶醬園內搜查鴉片、事後該店主以此案究何人密報、擬向縣控訴、

揚州通信

▲盜匪打劫米廠 江都南門外新建之米廠、日夜被盜打劫、盜數有八人、各持盒炮、身着灰色制服、係一人察員、包大旅、撬門入內、開門搶盜、餘者一擁而入、即將所有現洋搜劫而去、損失約六百餘元、已由該院報縣、呈請緝追云、（五月三日發）

▲縣長回南辦公 縣長於四日接任後、因有要公、即於六日到滬、至今日（九日）始回南辦公、所有各科人員、均已蒞衙、並設司法科、事理、民刑訴訟、對於經濟方面、事取子一律、警所長以煙具被毀、未便解究、且恐釀成風潮、公開、據云所有月報、除呈報外、將另由印公布、使民衆加一審云、（五月九日發）

湖州通信

▲國恥紀念大會 吳興市民、今日上午九時在南校場開五九國恥紀念大會、到有臨時縣黨部及各學校團體千餘人、羅區黨部代表、激昂慷慨、聽者動容、會畢遊行、各學校並印刷宣言、沿途散發、見者多有觸目驚心之概云、

▲舊縣長已動身 前吳興縣長荀亦樂、將縣事交卸後、已於昨（八日）離湖赴杭另就、又孟在任時所借縣款六百餘元、由孟之新委人員籌備償還、（五月九日發）

嘉善通信

▲縣公署之會議 嘉善縣公署開會議、縣長林觀、並國民黨及公安局、各團體代表、在署開會、討論維持地方治安問題、並定期召集大會、（五月九日發）

無錫通信

▲革命紀念旬大會紀 駐錫十四軍政治部 召集各機關各團體、於十日下午一時在火車站空場開大規模之五月革命運動紀念旬大會、會場先事佈置、中設主席臺一座、左設男子演講臺、右設女子演講臺、計到會團體有十四軍軍隊、工聯總會、商團、商民協會、男女各學校、縣市兩黨部及糾察隊等共計三萬餘人、下時開會、由市公安局代理局長孫新吾主席、報告開會宗旨畢、即由劉代軍長（士毅）演說、略謂國家之腐敗、由於國賊媚外所致、二十一條條件、是中華民國國民的賣身契云云、次由政治部溫主任、郭科長、司令部、秘書長、軍第二路趙司令水鈞、二區部長縣政府代表、孫子濬、工聯總會代表葉桐侯、公安局長朱靜廷等相繼演說、大意不外乎打倒帝國主義、打倒共產黨等語、並報告致電南京蔣總司令、（甲）致武漢國民政府、（乙）致武漢政府、並高呼口號、旋即列隊遊行、並有三十餘人、公推會記錄、一時散會、

▲商業公所改組消息 本邑商業公所、當年經費、由乾隆年間鄉紳捐內帶徵、規定每擔三角、光緒末年、前經地方官批准、分一角作本公所經費、現以一角解交江浙總公所應用、以一角為錫邑商會、現在錫商業公所、常年經費、由乾隆時期所派、積習相沿難除、更預料今歲此項經費、必致不可收拾、並以公所內部、亦不十分得力、若不設法改組、以救時弊、難以收拾云、

鎮江通信

▲金石書畫會籌備會 鎮江爲文化之邦、書畫家輩出、近由地方人士、組織鎮江金石書畫研究會、以資研究、刻已籌備就緒、定期開會、

奉賢通信

▲捕獲毀搶要犯 奉賢縣屬各鄉、近來盜匪猖獗、縣署派警四出緝捕、日昨捕獲要犯數名、訊明後、已解送上級機關訊辦、

丹陽通信

▲五九紀念大會 五月九日上午十時、丹陽民衆聚集公共體育場、舉行紀念儀式、計到一軍十四師師部政治部縣黨部商民協會等二十餘團體、市民萬餘人、開會時、先向黨國旗及總理遺像行敬禮、恭讀總理遺囑、推舉一軍十四師師長衛立煌爲主席、報告開會宗旨、並述明二十一條條件爲帝國主義侵略中國之證據、及北洋軍閥賣國之罪狀、次由政治部主任等演說、大意說明五九紀念之歷史及我國種種不平等條約之內容、我國人民所受的痛苦及我國民應負之責任、最後高呼口號、以實行先總理遺志、取消一切不平等條約、旋由政治部宣傳科長周尚演說、大致謂中國人對於外人之態度有三個時期、第一爲看輕外人時期、第二爲畏懼外人時期、第三爲附諛外人時期、以致釀成國恥、此後國民當有團結、以孫總理之精神爲精神、以孫總理之遺德爲道德、實現三民主義、廢除一切不平等條約、期明年今日丹陽民衆、在此舉行雪恥救國之慶祝大會、最後丹陽縣黨部商團商民協會縣公署婦女解放協會教育局一區四分部等代表相繼演說、詞均激昂慷慨、聽者莫不心動、演說畢、唱國民革命歌、呼口號而散、

硤石通信

▲五九之表示 五月九日、國恥紀念、硤石各界於下午一時齊集商團操場、討到學校團體及市民約有一千餘人、即舉行開會儀式、其秩序如次、（一）振鈴開會、（二）向國旗總理遺像行三鞠躬禮、（三）恭讀遺囑、（四）默三分鐘、（五）唱國恥歌、（六）報告開會宗旨、（七）讀宣言、（八）演講、（九）唱國民革命歌、（十）口號、旋即散會遊行云、

▲黨部已恢復 海寧第二區黨部、前因執行委員有事他出、及某種關係、以致黨務停頓、已有半月、茲悉日昨委員已返硤、故黨部已恢復辦公云、（五月十日發）

平湖通信

▲緝私營長正式交替 駐平緝私第二營代理營長蔣遵生、奉令調充第三營營副兼第一隊隊長、遺缺委胡瀛接充、胡營長奉委後即攜帶關防赴平接事、蔣代營長因欠餉尚未領到、將款項經須赴杭請示統部、未將名冊文件點交後任、胡營長深恐稽延時日、先行進營視事、啟用關防、蔣統領允發欠餉兩月、蔣氏即回平、遵生赴杭謁見劉統領後、劉造具表冊、於今日（十日）正式移交、胡營長接收後將部下各隊、從事整頓、第一隊駐紮王店、第二隊駐紮陸塘、第三隊駐紮海鹽、第四隊駐紮白沙灣、游擊隊則往來各處、隨機調遣、蔣氏交卸後、隨平赴杭、屬員致送加俸、（五月十日發）

▲昨日菜市價

▲魚類	
鯽魚	一元二角
[illegible]	[illegible]

▲肉類 [illegible]

▲蔬菜類 [illegible]

近城發生盜案

吳興北門外南木橋兜費寶仁家、昨日（八日）黃昏時分、突來口操杭音形似工人者三人、由偏門而進、搶去生綢六疋、大洋十元、下船向東而去、及事主報告警團追捕、則已無踪云、

烟業夥友罷工

吳興烟業內外工友、因向號主要求加薪、改善待遇、不得號主容納、不得已同盟罷工、故各烟號除大悅昌已自動加薪照常營業外、如協昌、陳逵昌等、停業已有四日、昨縣公署傳代表商懷生、黃石鄉、袁德滋訊問、將屬收押、限黃於二天勸導工友即日復工、

寧波通信

▲勞働局仲裁案二起 本埠洋廣業商民同盟會、以永太組廠貨號無故停業、該號店員要求店主給薪一年、未能解決、乃由該同盟會與店方、聲稱由勞働局裁決、昨經該局召集雙方代表並商民大同盟代表馬冠軍、在局討論解決方法、當經裁決如下、永大組歇業店員、自閉歇日起由店方各給薪金五個月半、如店方願意繼續營業、以二十日爲限、全體店員、仍當繼續復職、但二十日之薪金亦須照算、准於明日先發、由馬冠軍証明簽字、又油廠同業與水作工人、因同盟會爲工資糾紛一案、亦經該局裁決、各工友加薪、除照舊例薪水外、現再一…

鎮海通信

▲江南提燈會之發起 鎮海江南提燈會、自靈緒校發起後、各界紛紛加入、定十一至十三連行三日、以慶祝國民政府遷寧、於九日夜間試行、由靈緒學生首先出發、至小港街、一時當業公會商民協會第一模小均來集合、行經歷一小時許始散、試行目的、爲引起各界注意、届期得自由加入、爲大規模之表見云、

▲縣黨部已進行改組 鎮海縣黨部自特派員蕭洪濤委助理員金越光盛鋼主持改組後、着有執行委員、已無形解散、本定由各區分部代表投票選舉、組織籌委會、辦理改組、令寄方又派張子金張梅瑤前來指導改組事宜、另委籌委員五人、辦理登記手續、對于全助理所定計畫、已全部推翻云、（五月十日發）

瑞安通信

▲護黨擁蔣大會盛況 瑞安護黨擁蔣市民大會、於本月八日下午一時、假座西門外公共運動場、場中搭三台、一爲主席台、一爲演講台、一爲司令台、到者計團體百餘人、數達三萬以上、秩序齊整、爲從前所未有、（一）振鈴開會、（二）向黨國旗行三鞠躬禮、（三）向總理遺像行三鞠躬禮、（四）恭讀遺囑、（五）主席沈梓青報告開會宗旨、（六）通過宣言及通電、（七）演說、由衆推舉縣黨部代表及公安局代表、教育局林、總工會代表黃得中總工會（十）遊行、沿途散發傳單、多種、並高唱國民革命歌、盡力中華歌、及呼口號云、（五月八日發）

溫州通信

▲對英絕交會取銷 溫州市民對英經濟絕交會、於本月四日下午一時、召集各團體代表開會、首由縣黨部代表報告開會宗旨、次議公推臨時主席、發言人總工會代表林、以本會過去有案件發生、不能有議決之權、而無執行之權、前不能收完滿效果、與其敷衍因循、不務實際、不若早日取銷之爲愈、附議者頗多、某主席主張付表決、多數贊成取銷、結果通過、遂摇鈴散會、（五月七日發）

晨　興　如　何

閣下今晨興起如何是否清健爽適或覺困倦疲乏精神萎頓惱怒不舒日間從公常覺辛苦非凡閣下如晨興即覺昏迷不舒困憊呵欠實因肝經失調膽汁不和之故也此乃必然之危險允宜服用紅色清導丸以治之其功效乃是微和平肝立即使肝經和平腸胃安舒矣

東三省吉林省城三江會館董事梅種因先生來函云鄙人操勞過甚每易肝火上升常患頭痛目眩時感時發幸試服紅色清導丸果奏奇效不特個人治愈即諸兒女輩及戚友中有患腸胃積滯致生他病者如法服之亦同一功效誠清導之妙劑

海上之靈丹也清導丸凡經售西藥者均有出售或直向上海江西路六十號韋廉士醫生藥局函購每一瓶大洋六角每六瓶大洋三元郵力在內

花柳病

梅毒－淋濁－下疳－

花柳病有梅毒，淋濁，下疳三種，而俱有毒菌，能侵襲血液，鑽入筋絡，腐蝕肌膚。殲殺是項毒菌之…，端賴數十年前哈蘭士內服外搽六零六

凡遠近梅毒，新久淋濁，軟硬下疳，內服外搽，分別治療，無不藥到病除，永絕後患

價目

內服六零六 每瓶一元七角五分

外搽六零六 每盒一元二角

上海四馬路

太和大藥房總發行

國內外各埠大藥房及分店均有出售

樂滿庭階

家庭之內、主中饋者、精神活潑、子息繁多、繞膝前者、頭角崢嶸、玉雪可愛、人生幸福、孰有過於此者、宜乎樂滿庭階、南面王不易也、若妻病子弱、床榻呻吟、膏嫠多年、嗣續難得、其痛苦爲何如、推原婦女各症、率由月經而起、本藥房所發行

月月紅丸藥、調經活血、祛瘀生新

女界寶丸藥、滋陰補虛、安胎種子

功效之速、罕與比倫、凡患月經不調、或前或後、經來腹痛、停經不行、白帶白淫、及膏嫠多年、苦難孕育者、分別試服、定能使君滿意、如願以償也、

▲月月紅 每瓶一元　女界寶 每打十元

完全國貨

原料純潔　去垢極速

肥皂大王

總店四馬路　分店大鐵橋

上海五洲大藥房總發行

各埠五洲分店及各大藥房均有出售

服本國之白鳳丸有此功效

本國著名婦科聖藥烏雞白鳳丸不獨能調經種子兼治婦女諸般帶證經期腹痛頭痛白帶小產等症其效不能盡述每丸洋一元加料五角每打二角半一〇海狗腎精片丸男子腎虧陽痿等症每瓶一元二角不可不試無不大見奇効也

總發行上海河南路老鋪房對門

廣東種德園老藥局

百菓之王

檀香山夏威夷波蘿

最美味之夏威夷波蘿

本公司世界製波蘿最大之廠在夏威夷島置田萬餘畝專種波蘿凡農場工廠皆延專家經營其事故製波蘿質良味厚食之大有裨益衛生各國人士認之爲百菓之王如蒙賜顧請認明此商標

（請認明此商標）

中國各處　各食物店均有出售

檀香山夏威夷波蘿公司

上海北京路三十二號

美商吉貝洋行經理

學燈

大學中之三民主義學程

黃時

舊時大學課程，全屬固定，大都是所謂古典與算學科目，至十九世紀末葉，哈佛校長愛理屋，始創選課制，風行一時，今乃反爲製造「理智的浪子」一種工具，於是由分拆而再與綜合，有設所謂「分組制」，「綱要學程」」等等，漸復舊日之固定課程矣●然而學問進步，日以千里，以無限之各科材料，欲消納于有限課程之中殊非易易，况學子之個性差別懸殊，一種課程，更不足以適應，則昔日固定課程復活，殆不可能●同時大學學生，似需有一種公共之理智的立場，始得免執一不通之弊，而無彼此不達之情，故晚近哥崙比亞大學一年生有公共必修之當代文化學程，大式冒斯大學亦有公民問題與進化論兩學程，葛材耐爾大學有一年生之大學生活講演，更有選讀之世界與人類之歷史學程，密尼索他大學等有綱要或概括學程，今革命將告成功，教育咸崇黨化●而求教育之黨化，宜首先於三民主義者有澈底之了解，蓋三民主義不特是總理之遺訓，救國之大經，實當代社會各種問題之歸束，近代文明之結晶，明乎三民主義，自不難了解當代文化及其急迫待決之問題而得有正確之人生觀，使成黨國與世界有效之分子●則大學似不妨設三民主義課，作一年生必修之學程，一舉而兩得焉●爰擬大綱，以供研究大學教育者之參考：

三民主義學程大綱

(甲)民底基本

(子)自然—講人與自然界之關係，取材於人文地理學及經濟地理學等●

(丑)社會—講人類之性情，社會之性質及人與社會交互而後發生之文化，幷述文化之材料，源頭與各種體制●取材於心理學，社會學，及社會心理學等●

(乙)三民主義底基本

(子)動因—先實寫閉關時代之社會及其主要之體制，然後指出打破此種體制之經濟的理智的，宗教的，政治的各種勢能，結果便產出今日文化中之潮流，如工業革命，農業革命，政治革命，關于科學與社會的理想革命等等，取材於普通世界史，近代文化史，經濟史，等●

(丑)背景—詳述在當代社會中如何人類漸覺悟其所居之世界，能批評其所抱之理想而思改善物質與社會之狀况，且因求增進經濟的幸福，益堅其平日對於民主政法之信仰●同時在文化與教育兩方面亦求普及●惟社會之弊害與物質的發達相伴而生，於是更促進民衆的管治爲救濟之一種手段，積極普及知識與文化以求需要之實現及改進所必需之步驟●結果，社會正在發達一種方法，使經濟的與社會的勢能俱得在支配之下，以爲保護社會本身之用●不意此種努力，大遭團體組織之打擊，其中以帝國主義爲最，彼懷抱帝國主義之國家，攫權奪利，無所不用其極，乃入於與會，戰爭，毀滅，地步，開出空前未有之國際政治舞台●取材於政治學，經濟學社會學近代文化史及關于歐戰後發生國際問題各種書報●

(丙)三民主義

(子)民族主義

(丑)民權主義

(寅)民生主義

取材於中山叢書，國民黨與黨政府反對者所出各種書報而旁及於人類學，文化史，哲學史，政治思想史，經濟思想史等●

天師道緣起說

徐景賢

前人論天師道緣何而起，多莫究其所以然之眞相；至於道士誇張附意，跡近荒唐者，比比皆是●茲舉魏書釋老志中所載之一段：—

「其自言也，先天地生，以資萬類；上處玉京爲神王之宗；下爲紫微，爲飛仙之主：千變萬化！有德不德，隨感應物，厥迹無常：授軒轅於峨嵋；教帝嚳於牧德；大禹聞長生之訣；尹喜受道德之旨：——至於丹書紫字，昇元飛步之經，玉石金光，妙有靈洞之說：如此之文，不可勝紀！」

妄言妄聽；惟好學深思之士，則別具卓見●綜其擬議，約分三類●

第一類，託始黃老●

此說道士多從之●箸隋書經籍志中，有云：——

「推尋事迹，漢時諸子道書之流，有三十七家，大旨皆去健，羡，處沖虛而已；無上天符籙之事！其黃帝四篇，老子二篇，最得深旨●」

觀此，則明知道士託古矣●再析言之：黃帝書近人已確定其書晚出，後人依傍之作也；而道德經五千言究不過類似哲學之學說，何曾有創教之義，存乎其間？

又讀南沙李君道教起於黃老辨，其中有云：——

「荊山經，龍首記皆言道教之興，根於黃老；劉柯臣呂祖全書，謂道教防於老子；受其傳者爲王位甫鍾離雲房，呂洞賓，劉海蟾，張紫陽，石杏林，薛紫賢，陳泥丸，淸靜仙姑……等，凡十九人，夫黃帝之書，遠在上古；三代聖人，尙無實據；豈傳至數百世後，羽士獨得其傳耶？」最近討論古史，首重辯妄；李先生誠有廓淸穢史之功云●

（附）吾友王重民君近著老子考一鉅冊，輯論老子書籍板本凡四五百種之多，允推爲經義考小學考後之傑作●讀此亦略可審學者與道士之釋老者，大有逕庭之別，因附介紹●

第二類，近出墨翟●

餘杭章君力主此一說●大意謂墨子明鬼；後人又有墨子枕中五行記等類依託之作品：故疑黃巾道士：——

「斯乃古之巫師，其術近出墨翟；既非老莊，並非神仙之術也●」

再進一層，懷疑天師道術譎通人之故，乃試爲之說曰：——

「世傳張陵黃書，蓋亦後人所託●觀其行事，唯以醮祀劾鬼爲主；而晉世如王羲之父子，殷仲堪叢皆知古今通文學者，尙猶惑於天師之道●假令純出黃巾米賊，何能致人崇信哉？木諸墨氏，原遠流長；故通人猶惑焉●」

附會有因●其實史無明文，難成定論●讀者可細玩卓氏黃巾道士緣起說；知亦想當然之說耳！

第三類，儒家與道士的分離，即道教之原始●

夏曾佑氏著中國歷史教科書，於第二篇第六十二節中已闡明之●讀者可參閱●夏氏之理由，如左：

「天師道者，源起于三苗之巫風，而假以外來之教；故尤與南方漢族爲宜●其時江左之大家，如王謝等，莫不奉之●自孫恩之亂，假天師道以惑衆，士大夫多不喜言云●」

夏氏詳於民族心理之分析；惜對於三張崛起之史蹟，忽略而未嘗詣究！

……………

前人對於天道師，從文化學統或民族各方面之觀察●略備如此●吾人試探三張崛起時政治經濟之背景，則知除神道設教外，另有一段因緣●

日本高桑駒吉著中國文化史●其中論道教者，有云：

「後漢末年，有張陵者，入蜀之鵠鳴山(?)修練，自稱得老君秘籙，行符水禁咒之法，講長生之術●謂著道書二十四篇(?)後，遂爾登天●(?)其徒有張角者，靈帝時以符水療病，派遣弟子於四方，誑誘徒衆，十數年間，遂得十餘萬人，乃置三十六方；大方萬餘，小方六七千，各立渠帥●寬漢室之衰弊，一時鬨起，遂成所謂黃巾之亂●」

查通鑑紀事本末卷四十四，黃巾之亂：「漢靈帝光和六年●初，鉅鹿張角，奉事黃老，以妖術教授號太平道●咒符水以療病，令病者跪拜首過，或時病愈；衆共敬而信之●角分遣弟子周游四方，轉向誑誘，十餘年間，徒衆數十萬●自青徐幽冀，荊揚兗豫八州之人，莫不畢應；或棄賣財產，流移奔赴，塡塞道路；未至，病死者，亦以萬數●」推其故，殆因靈帝時，「亡徵備兆」，(語見後漢書本紀 甚至於「河內人婦食夫，河南人夫食婦！」語見本紀；政治紛擾，民生困難：於是聚衆寇掠郡縣之「米賊」，蠭起●同時術士利用民族舊有的鬼神崇拜，與其時其地巫覡之迷信；遂組織一種斂米的秘密教社●此種組織，實與今日紅槍等會相類●

抑我民族心理，當禍亂極思治之際伏性●每逢擾攘之秋●「太平道」一類之組織當應時而與●道流欲輔所謂「太平眞君」，冀闡政臻治世●晉裔張角之道，授自他人●後漢書襄楷傳云：——

「初，順帝時，瑯琊宮崇詣闕上其 師於吉於曲陽泉水上所得神書百七十卷，皆縹白素，介青首朱，目號「太平清領書」，其言以陰陽五行爲家，而多巫覡雜語●有司奏崇所上妖妄不經，乃收藏之●後張角頗有其書焉●」

又案：孫策欲斬道士於吉事●江表傳云：——

「孫策有斬道士於吉事，諸將勸之●策曰：昔南陽張津爲交州刺史，捨前聖典訓，廢漢家法律，嘗著絳帕蒙頭，鼓琴燒香，讀邪俗道書，云以此助化，卒爲南夷所殺●此甚無益，諸君但未悟耳！……」

絳帕與黃巾或許今日之紅槍會與黑槍會，名雖稍異而大體相似●

其後，魏明元帝時，嵩山道士寇謙之，「淸整道教除去三張僞法——租米錢稅及男女合氣之法」；以爲「大道淸虛，豈有斯事？」良由三張法本黑暗時代的秘密教社，主旨不外乎「飲食男女」，迨及治世，爰有「淸整」之必要●即此，可以反證余上述之論斷●

晉葛洪神仙傳云：「王氏世事張氏五斗米道」，傳道索米；與授否拒●諒亦上淸紫虛經所謂：「經不師授，竊天之寶？」經必天師授；五斗米傳道：正張氏子孫葛代之「戳餽」歟？抑有原始道教之遺風存嗎！即此，亦可以反證余上述之論斷●

至於天師名號，世系，沿襲與所在地？暨天師道之傳佈及其與民族，文化，政治經濟各方面之影響●余另撰專論及略史紀之●

詞簡意括，造源試溯：姚立宏遠；聊申一說●

人及其工作

——合工作學問道德於一系：

衛中輝士在北京爲香山慈幼院演講　杜爲筆記　楊維漢編述

(續)

所可惜者，今日身體活動趨附於物之人，其子女他日之身體活動，趨附於物之度必愈加甚●矚觀今日：爲學生者，上課爲求分數、積分爲得文憑，領憑爲謀位置，謀事爲掙金錢●爲官吏者，後時執公，先時而退；每日照例畫到者已屬難能，作事之如何？不必多問；其謀官之目的，非爲作事，亦爲金錢也●似此情形，當事者固不能諉爲無與，而前世之遺澤，環境之影響，實應主尸其咎●以如此之人而欲其了解人與工作之關係，其可得乎？其可得乎？

雖然，大家須知，中國與西洋殊不同也●西洋文化爲科學的文化●科學本爲研究物質之工具，故西人多具「他人不作我當爲」之勇氣：其尋求物質之熱情非常強大！人與工作之關係，縱云稍忽，對外之艱難尙淺●若在東方，則大異乎是；如不深曉人與工作之關係，殊覺勢不可了！蓋東方文化爲自己的——人的，並非科學的——物的●試觀古代之東方學問，均爲心理學；若將東方之學問綜觀合覽，冠以總名，殊覺離離心理二字●推求其故，一由文化年史久長，得研究自己之時間；二由異族壓迫鮮少，有體驗自己之餘裕●獨惜悠悠歲月，萬年良機，未曾注意自己與物質之關係，致有今日不明物性，不辨物情之現象，殊爲遺憾！

此種說法，並非無稽；證之東方對於西洋物質文明之觀察態度，即可了然●東方人對於西洋之物質文明，不爲驚懼，即屬盲求：變昔視西人爲蠻鬼，待之以辱罵殺傷，鄙洋物爲粗怪而堅絕排斥●今則認西人若天神，摹擬其服食言動，覺西品皆精良而滿極購置●此種前後相反之矛盾態度，豈非東方對於西洋物質性不明品格不辨之明證？物品不辨，物性不明，焉有創造新物之理●退一步言，縱使東方之人，能以辨識西洋之物質，倘無自己之創造，亦不可久●蓋民族存立，須有自己翻生之物質；否則金錢必至外溢，喪其獨自樹立之根據●彼西洋者，文化之程度雖低，而具有獨自創生之物質，尙可支撐一時●若論東方，物質方面毫無獨具之創造，縱有「自己」之學，隱而不現，實不知其何以競存於萬國並爭之世也!!

然則東方文化宜如何而創生自己之物質？曰，實用其數千年來研究有得之「自己」●東方文化，雖會注意夫「人」，體驗乎「己」，但人與物質之關係，未或措意；「自己」之如何表顯，更屬茫然；又當何所從事？以余觀之，首應探究工作之何以表現「自己」？或何以創生「表現自己之工作」？現在之東方，實是落一種只有「自己」而無工作之現象●由古代傳來之工作，久已衰敗至於不堪收拾；由西洋借來之工作，又非己之所有；僅此單單之「人」，渺渺之「己」，豈能抗彼物質文明！須知精神不易售賣，非藉精神現之工作，表諸物質，不能闡文化之存在，更難謀新文化之建設●彼由外國運來之文化，在彼且非其新，焉能爲中國之新？更焉能助生中國之新？故曰，「精神與工作關係」之問題，實東方文化生死之問題也!!

總而言之，今日東方當務之急，爲何以運用外國之新物質，與中國之舊物質●得此方法，始能產生獨立之中國文化●所謂運用中外兩方之舊新物質者，即藉中外舊新物質以表現今日中國人之精神之謂●而欲探求如何能使中外之舊新物質，可以表現今日中國人之精神？又須先明「精神與工作之關係」●至「精神與工作之關係」究何以生？則俟第二講內再爲申述●

○○○

第二講　人及其工作之關係

工作與精神之關係，究竟如何產生？今天願設法探討●一言以蔽之：工作與精神之關係之能否產生？全視吾人使用身體之方法以爲斷●(此所云之用身體法，含義極廣；飲食衣服住所沐浴起居動作等，凡屬身體接觸物質之活動，均在其內，非僅指事物之操作而言也●)能使精神與工作或工作與精神產生關係之用身體法，與平常一般之用身體法，截然不同●一般人之用其身體，概使身體奢趨物質，概使身體之活動程度傪然下降，前已言之●今所欲言，能使「精神」「工作」產生關係之用身體法，則大異乎是；乃使物質活動，勝然躍然升入人體●直言之，此種使用身體之法，能使身體充當「物」「心」關係之媒介或橋樑，能使身體爲攝引礦植動等物質活動於精神之同化力量●(此係由外而內之言；若夫由內而外，則實現精神於動植礦物——即工作，亦同樣重要之身體作用也●)

所謂身體爲同化礦植動等物質之力量者，若就物質方面言之，則爲礦植動等物質對於吾人，在人體內所生極易覺察之作用●具體言之，飲食之重大責任，即在增補身體同化礦植動等物質之力量；獨惜一般之人，昧不知此，只視其爲不能避免之本能作用也●如以使用身體之眼光立論，則一般人受役於物而不能役物之共通病象，正此日常飲食之間，基礎的人物接觸之際，已屬顯然暴露；不必取證于他種人物接觸之活動也●竊嘗推臆：飲食事件之改良，實屬用身體法之根本改良●以飲食內之礦植動等物質，可以增補人體之同化力量；而人體之同化力，即其在工作中，礦植動等物象內經身體而進達於精神，或精神活動外過覺官而遠施於礦植動等物質之根本動力也●(未完)

教育界紀事

政府派員籌備勞動大學

派定委員十一人

國民政府自派委員滿查接收遊民模範工廠後、現由中央政治會議九十次會議議决、改設勞動大學、幷已派定蔡元培、李煜瀛、張靜江、褚民誼、許崇淸、令湘帆、張性白、吳忠信、嚴愼予、沈澤春、匡互生等十一人爲該大學籌備員云、

南京地方教育兩團體之演講會

江寧小學教職員聯合會、與南京師範畢業同志會、於七日下午三時、假四師大講堂、請總部特務處社會科周榮張君演講、到會聽講會員二百餘人、主席致詞介紹畢、周榮張君演講、略謂革命軍初到寧時、共產黨假託名義、乘機活動、任意搗亂、以致一般人對於入黨多所懷疑、黨的解釋、是集合多數主義相同的同志合而爲黨、國民黨的三民主義、所謂民族、民權、民生是也、先言民族、中國積弱受欺、如領事裁判權問題、治外法權問題關稅不自主、任外人租借各地、開闢通商口岸七十一處、海關四十四所等、受種種壓迫、條約不平等、凡我國民、同深憤慨、應一致團結抵抗、取消不平等條約、求中國民族的解放、一律平等、事在人爲、目的早遲總可達到、土耳其有先例可證、至先總理聯俄是一種政策、非一種主義、共產黨既存心破壞革命的成功、故不能不積極驅除、再言民權、所謂選舉、罷免、創制、複決、四種特權、爲國民所自有、如受軍閥及任何階級之獨裁壓迫、當合力打倒、恢復民權、國民革命、是取正當方法、以民權自衛、求政治上的自由平等、如共產黨所行社會革命、是濫用民權、損人利己、社會豈不安之象矣、更言民生、所謂節制資本、平均地權、是謀被壓迫階級之眞正澈底經濟的解放、以圖經濟組織的根本改造、但因中國生產不足、有賴資本家振興實業、以解決生產問題、故對於資本制度、取正當和平手段、逐漸改良、不是立刻推翻、共產黨不謀共同生產之道、轉來共人之產、擾兩湖居民所陳痛苦、誠哭無淚矣、武漢同志到寧後、因以前共產黨之搗亂、坐誤戎機、致北伐略緩進行、殊深噓息痛恨、現已淸黨、此後欲加入國民黨者、不用懷疑、但入黨須自動、有主義、因信仰加入則可、隨便加入則無意義、關於黨的書籍、如中山全書等、若研究揣摩、即知國民黨眞正主義及其精神之所在、鄙意以爲世界上以小學教員爲最苦、因精神上、物質上所得報酬太少、他人未暇代爲解決、此問題、旣爲知識界、宜自動有相當聯合組織起來、發見黨精神、庶可逐漸達到改進生活之目的云云、

江蘇教育廳之近訊

江蘇教育廳長張君謀博士、自就職以來、抱定爲事擇人之宗旨、此次赴滬、已聘定鄭宗海孟憲承沈履程時奎爲秘書及各科科長、皆教育專門學者、經張氏再三勸駕、始允辭去現任職務、出而相助、此外秘書及各科科員、亦均內定、張氏已定今日回寧、一俟組織就緒、即開始辦公云、

上海童子軍會改組消息

上海童子軍會改組委員會昨日下午五時開第一次委員會於南離公學、由鄭興祭主席、趙邦鑠記錄、議决事件如下、(一)改組委員會正式通告各童子軍團、說明改組委員會之職任專在改組、不問其他事件、待正式委員會成立後、改組委員會當即取消、(二)致函本會各職員、在正式委員會未產生前、所有一切會中文件等物、當負責保管、(三)委員沈同一來函辭職、當由滬江黃保縱候補任之、(四)議决召集大會、提出改組草案、(草案錄后)日期定本月念二日下午二時、地點假北四川路中央大會堂、附童子軍會組織草案、(一)本會最高機關爲全體會員大會、(二)有下列資格者得爲本會會員、(甲)各團教練、(乙)全國童子軍、(丙)熟悉童子軍事業者、(三)本會一切事務、由大會公舉委員十一人、組織委員會、全權辦理之、(四)有下列資格者、方得當選爲委員、(甲)正教練員、(乙)熟悉童子軍事業者、(丙)曾經教練、(五)委員會共分兩部、(甲)總務部、掌理會中日常事務、(乙)教練部、主持各團教練事宜、(六)總務部另設四科、爲文書科、庶務科、會計科、編輯科、以上各科主任、由委員會委任之、教練部另設四科、爲童子軍課程訓練科、政治訓練科、組織科、視察科、以上各科主任、由教練會議中推舉之、(七)各部主任由委員會中選舉之云、

浦東中學校務維持會成立

浦東中學自沈校長宣告去職後、該校師生感於責任綦重、各對於學生學業恐有影響、故特由教職員與學生共同組織維持會、已於昨日下午正式成立、並推定張仲友姜振動　君爲維持會正副主席、聞該校學生會又於昨日派出代表數人、赴各教育委員處分頭接洽、亦得相當結果云、

女教職員聯合會昨開執委會

上海女教職員聯合會昨日(十一日)下午四時在西成小學開第二次執行委員會、後由瑞朱劍霞胡詠等出席二十餘人、公推喬其瑞爲主席、秩序如下、(一)向總理遺像行禮、次恭讀遺囑、(二)由本會執行委員報告與屬委所派女士遠失本會所捐慰勞北伐軍之款現四處探詢與張「女士、無着實消息、故今日議決、再由全體執行委員向「女士查報交涉、(三)通過執行委員會章程、(四)經濟股報告出入款項、(五)提議黨化教育應請人演講、議決由六月份第一星期日起舉行、公推朱劍霞陳寶　瑜、陳崐芳陳延娟淺其瑞童淑如七君爲黨化教育籌備委員、(六)五卅紀念日發表宣言、並印發傳單、(七)宣傳方面、議決由即日起徵求會員、(八)散會

東大學生讀書運動會定期開會

南京東南大學學生黃正銘等發起讀書運動會、各地同學、紛起響應、現聞該會定於本月十五日假本埠杜美路商科大學開成立大會、選舉職員、討論進行辦法、預計屆時赴會者必甚衆云、

嘉定區教育協會相繼成立

嘉定教育界、對於組織教育協會、積極進行、各地支部、均已成立、區教育協會、亦紛紛組織、本月七日下午、北區教育協會、在婁塘公立第五小學開成立大會、會員出席者十六人、公推陳莘璋主席、縣教協臨委會、派李懷修君蒞會指導、選出周菊人陳莘璋陳瓊甫朱茂庭潘汞之爲執行委員、吳甘棡周裕昆張辛甫爲候補執行委員、中東一區教育協會、均於本月八日成立、中區在城內當湖書院開成立會、會員出席者二十九人、由縣臨務員張雲五報告後、公推潘志久爲臨時主席、縣教協臨委會、派呂辯祥君蒞會指導、選出李懷修楊展成楊希時潘志久張雲五爲執行委員、陳樓霖陳拜言黃允之爲候補執行委員、東區在徐行公立第五小學開成立會、出席者四十九人、公推錢爾陳道南爲臨時主席、臨教協臨委會、派楊希時蒞會指導、選出張祝堯武報緒孫伯儒武鑑衡陳道南爲執行委員、徐叔咸楊叔明呂頌嘉爲候補執行委員云、

上海學聯會定期開代表大會

上海學生聯合會昨發通告云、茲定於五月十五日下午二時(禮拜日)在本會開第四次代表大會、事關重要、希屆時一定出席是盼、

丹徒縣教育協會改選

丹徒縣教育協會有臨時執委四人候補一人當選爲第一區教協之執委、缺額過多、乃召集會員大會、在九師附小開會、提議改選、結果、鮑蔚南李世芳柳懷行李西侯朱子修李應瑚張子方楊紹卿謝劍南等九人當選、王輸庭成昌五二人候補、不日卽將就職云、

三區教協會黨化教育訓練班昨訊

上海市三區教協會黨化教育訓練班昨日舉行第六次演講、到會聽講者計百餘人、由梁紹文君講孫總理歷史、概分三期、早年時代(一)所處環境是以養成其溫和的偉大的人格、及精密觀察的精神、(二)除研究醫學外、尙能精究有系統的經濟學識、中年時代、(一)組織同盟會以前的情形、(二)組織同盟會後赴南洋羣島從事革命工作、感化華僑思想、取得經濟助力、晚年時代、(一)改組國民黨爲中華革命黨的宗旨、(二)不與北洋軍閥妥協、(三)定革命的政策、(甲)打倒軍閥、(乙)打倒帝國主義、(丙)聯俄、(丁)農工政策、(四)改革命黨爲國民黨的目的、(五)發表各種有系統的著作、聞今日四時半至六時半、由陳德徵君演講黨化教育通論云、

學校消息彙誌

▲上海大學　上海大學學生會已於前日開學大會正式改組成立、茲悉該會方昨日召集第一次執行委員會、分配職務、當推方紹駿丁顯爲總務、楊國輔金耀光吳鈞爲交際、陳德圻廖上璠成章鄭邁欣爲文書、林道與汪濬爲會計庶務、並議決重要事務多項、已向黨部及軍政當局請願啟封、結果甚佳云、

▲南方附中　南方附中體育部、自該校主任馮建維碩士自兼體育教練以來、進步甚速、會獲得本屆中華足球聯合會乙組錦標及本屆上海籃球聯合會乙組錦標、該校全體教職員及學生等至爲榮幸、除定於本學期終了時開慶祝大會籌留紀念外、特於昨日假南京路新新酒樓歡宴全體球員、以祝勝利、末由中華照相館攝影而散、

▲省立二師　本埠第二師範學校於昨日敦請潘宜之先生演講、題爲「中國國民黨爲什麼要取締共產黨分子」、詳述共產黨之歷史及其叛黨陰謀、以阻止國民革命之工作等、且勉勵該校學生、信仰三民主義、不在諦讓而在實行、言辭精切、全體師生聞之莫不動容云、

體育消息

馬尼拉中華籃球隊昨勝滬江

結果爲五十六對四十四

素負盛名之馬尼拉中華青年會籃球隊、此次赴日本比賽、所向無敵、該隊抵滬後、寓四川路青年會二樓、昨日下午六時、與稱雄全滬之滬江、在勞神父路中華籃球房交鋒、各界人士、前往作壁上觀者、約七百餘人、王正廷博士、亦蒞場觀戰、萬頭攢動、無不急欲一睹該隊球藝爲快、比賽前五分鐘、馬尼拉隊魚貫出場、試習揭籃、藉以活動筋骨、舒暢血脈、當時四座熱烈之鼓掌聲、震耳欲聾、後滬江球員、亦相繼出場、表演活動筋骨之動作、按滬江初曾奪得中華籃球會甲組錦標、次又執上海公開籃會之牛耳、其球藝之精良、實力之充富、早爲海上各界人士所贊揚、當時觀衆心理、咸謂滬江勝利誰屬、待鍛角一聲、雙方球員、雄糾糾氣昂昂、列陣而戰、馬尼拉隊、玲瓏活潑、手法嫻熟、擲籃射擊諸動作、神妙出衆、滬江傳遞適度、爭球勇猛、惟與精悍耐戰之馬尼拉隊相較、似覺相形見絀、上半時、馬尼拉得二十八分、滬江得二十三分、總結果爲五十六與四十四之比、馬尼拉獲勝、茲將比賽情形誌後、

▲上半時　兩隊於熱烈之歡呼聲中、開始角逐、雙方只守緊攻、戒備極嚴、初滬江由中鋒陳恩傳出一球、被左鋒凌遠揚接得、向前射擊、此球本極適度、惜運道不佳、在籃圈上旋轉而出、旋馬尼拉右鋒蔡一線犯規、被凌君罰入一分、記分板上、滬江首先開紀錄、不數分鐘、馬尼拉隊一帆風順、聲勢急轉直下、前鋒揮籃、既速且準、後衛亦防守周密、能時時監守敵人行動、頃刻間、先由右衛陳臨世輝用遠射法命中一球、旋右鋒蔡一線、中鋒林萬泉等又接連射中四球、成績驟增十分、往後各有進展、惟馬尼拉隊終佔優勢、在末後五分鐘、滬江奮鬬精神、向前進迫、成績逐漸接近、初爲二十四對十一、後爲二十四對二十一、相差僅三分、但往後馬尼拉又多獲二分、上半時比數遂成二十八對二十三、馬尼拉隊佔優、

▲下半時　滬江以上半時受挫、力謀反攻、前鋒往來穿梭、非常猛銳、後衛爭球困敵方法、亦極昇精采、但馬尼拉隊、衛鋒陷陣、奧妙百出、各球員龍驤虎跳、進退有度、聲勢之盛、較上半時有增無減、首先擲籃而中者、爲左衛林萬金、繼林君而中者、爲右鋒蔡一線、旋滬江利用短距離傳遞、步步壓迫、破敵而攻、果見陳思溫照新接連攻進二球、於是、馬尼拉隊又見活躍、銳不可當、成績竟爲四十對二十七、此時滬江見來勢凶猛、退而討論戰策、後滬江前鋒近投遠射、屢發屢中、成績忽變爲四十對三十七、此時觀衆均爲馬尼拉隊寫危、不料最後數分鐘、滬江陣勢漸吃緊、招架爲艱、結果爲五十六對四十四之比、馬尼拉隊奏凱、比賽畢、有西人伊萊愛斯特贈大銀杯一只、奬勵優勝、而作紀念、此杯由隊長蔡一線領受、並表示感謝之意、觀者均鼓掌祝賀而散、茲將兩隊成績列後、

▲馬尼拉中華青年會成績表

姓名	地位	中球	罰中	犯規	分數
蔡一線	右鋒	四球	○球	三次	八分
[illegible]華	左鋒	五球	○球	○次	一○分
[illegible]泉	中鋒	六球	○球	二次	一二分
[illegible]汝	中鋒	五球	○球	○次	一○分
[illegible]輝	右衛	六球	○球	○次	一二分
[illegible]金	左衛	二球	○球	二次	四分
	總計	二八球	○對	七次	五六分

▲滬江大學成績表

姓名	地位	中球	罰中	犯規	分數
溫照新	右鋒	六球	○球	○次	一二分
[illegible]遠揚	左鋒	六球	二球	一次	一四分
陳[illegible]恩	中鋒	八球	二球	○次	一六分
王建緒	右衛	○球	○球	○次	○分
安原生	左衛	○球	○球	一次	○分
	總計	二○球	四球	二次	四四分

上半時　馬尼拉二十八分　滬江二十三分

下半時　馬尼拉二十八分　滬江二十一分

裁判　舒鴻　監察　張國勛　記錄　張信孚

協進會宴請馬尼拉中華籃球隊

今晚七時在大東酒樓

馬尼拉中華青年會籃球隊、此次出征日本、所戰皆捷、昨與滬上海公開及聯合會錦標之滬江隊交鋒、又得勝利、該隊能有此成績者、乃領隊林珠光及教練何紹二君之力也、林爲菲島華僑著名鉅商、對於體育、熱心提倡、不遺餘力、前年第七屆遠東運動會在菲舉行時、我國代表團赴會、由林君殷勤招待、所費不貲、此次籃球隊之出征經費、亦由林君獨力資助、得以爲僑胞爭光國外、殊可欽佩、中華全國體育協進會、特於今晚七時、假座大東酒樓歡宴林何二君、及該隊全體隊員、並請本屆遠東運動會、經濟委員、籃球委員各職員、各大學體育教授、足球及籃球聯合會甲乙組優勝隊隊長、及其他體育同志等陪席、除馬尼拉中華隊外、另將被邀者姓名錄下、劉兆生、譚雅生、黃明道、盧煒昌、朱如海、張信孚、舒鴻、張國勛、凌希陶、葛雷、何家鑾、張鍾濂、周醉經、張子江、馬德太、謝恩源、盧頌華、孫道勝、樂秀榮、金斯勃、伊衛愛斯、元、梁官淞、余衡之、馮建維、馮運耀、沈嗣揚、陳鑾璘、陳康定、亮以上諸人、如有未接得請帖者、均望見報列席云、協進會名譽會長王正廷、名譽幹事沈嗣良、

來件

中國國民黨上海黨務人員養成所簡章

(第一條)本所爲養成深明三民主義了解革命方略之人才以供黨務工作之用爲宗旨　第二條　本所直隸於中央政治會議上海臨時分會(第三條)本所設所長一員秉承中央政治會議上海臨時分會辦理本所一切事宜(第四條)所長辦公室秘書一員書記司書各一員(第五條)本所分教務部總務部各設主任一員由所長呈請中央政治會議上海臨時分會委任之(第六條)教務部主持本所教育管理等事宜(第七條)總務部主持本所庶務會計及不屬於教務部一切事宜(第八條)本所教授由所長聘請之(第九條)教務部除教授由所長聘請外設管理六員書記司書若干員由所長委任呈報中央政治會議上海臨時分會備案(第十條)總務部設庶務會計各一員事務員若干員由所長委任呈報中央政治會議上海臨時分會備案(第十一條)本所暫定學生名額三百名不分性別(第十二條)本所學生除招考中等以上學生外並兩由上海各級黨部各工會各農民協會各商民協會各學生會各婦女團體各法團保送由本所考試取錄之(第十三條)本所訓練學生分青年工農兩班每班分三小組每小組以學生五十人編成之(第十四條)本所學生服裝書籍膳宿及一切雜費概由本所供給(第十五條)本所畢生六星期畢業後仍派回各級黨部各學校各工會各農民協會各商民協會各婦女團體各法團擔任黨務工作其成績優良者由本所設高級訓練班深造之(第十六條)本所開辦費及經常費由所長造具預算呈請中央政治會議上海臨時分會核准動財政委員會撥給之(第十七條)本所暫以江灣上海大學爲校址(第十八條)本簡章自奉中央政治會議上海臨時分會核准後施行

今日五日艦離滬

東方社上海消息、十二日離滬之日艦、共五艘、開列於下、特務艦矢矧、上午六時開往青島、巡洋艦室戶上午六時半開往旅順、川內上午七時開往漢口、阿武隈上午九時開往吳、第二十五驅逐艦下午一時二十五分、開往佐世保、

美海軍將到滬

美國驅逐艦河賓號、與福特號、原派駐蕪湖一帶者、茲已奉海軍司令之命、於昨日調來上海駐泊、又自馬尼剌軍港所派來之美海軍陸戰隊四百名、聞今日亦可到滬、

總商會臨時委員會會議

昨日下午三時上海總商會臨時委員會開第一次會議、到委員馮少山、葉惠鈞、諸文綺、陸鳳竹、趙晉卿、榮宗錦、董杏生、劉鴻生、譚海秋、聞蘭亭、石芝坤、顧馨一、林康侯、倪文卿、穆藕初、胡熙生、沈田莘、項松茂、孫景西、陶梅生、王曉籟、吳蘊齋、沈燮臣、勞敬修、郭標等二十四人、公推主席馮少山、恭讀遺囑、報告委員王一亭、方椒伯、馮炳南、虞洽卿、朱吟江、顧子槃、秦潤卿等來函辭職、經衆討論准予辭職、由候補委員遞補、次議決案如次、(一)公推常務委員七人當選者馮少山、趙晉卿、吳蘊齋、穆藕初、石芝坤、林康侯、陸鳳竹、(二)公推審計委員七人、當選者顧馨一、王曉籟、諸文綺、榮宗錦、孫景西、沈雲臣、聞蘭亭、(三)議決設法制股定委員七人、專門研究商會法爲鄭重人選保留至下屆討論(四)議決廢除會員入會投黑白子之辦法(五)議決由常務委員向前會長接收會中文書帳目、以便審核云、

清查招商局委員會二次會議

通過宣言及辦事細則

清查整理招商局委員會成立經過情形、已誌昨日本報、昨日該委員會舉行第二次全體會議、到會者爲宋漢章、潘宜之、楊銓、楊端六、張人傑、(沈仲毅代)李孤帆、郭秦祺、虞和德、陳輝德、(楊銓代)通過宣言及辦事細則、并規定辦公費每月一千七百圓、呈請國民政府飭上海財政委員會照撥、茲將該委員會宣言錄左、

輪船招商局爲我國唯一之大規模航業機關、創設在日本郵船會社之先、五十年來、絕少發展、郵船會社之航線、已遍佈全球、招商局則依然跼蹐於長江及南北洋三航路、公司之資產、盡歸抵押、股東之血本、日趨萎縮、長此因循、必至航權皆歸外人、股票盡成廢紙、受其累者、豈特公司之股東、中華民國之國計民生、皆將蒙無窮之損失、衣食住行爲人民之四大需要、故本黨總理之民生主義、及建國大綱、皆以解決此四者爲首要、國民政府既爲實現總理之民生主義而設立、對於此關係全國民生命脈之招商局、自當力謀整頓救濟之道、本委員會奉中央政治會議及國民政府之任命、辦理清查整理招商局事宜、當謹守總理建設廉潔政府之遺教、研求局務不振之癥結、妥擬航業擴大之計畫、以政府與人民之合作、謀股東與社會之利益、對公司之資產、當力加保護、原有之事業、當督促維持、股東及社會之意見、當盡量容納、本會委員均不支薪俸、即辦公經費、亦由政府撥給、以示國民政府爲人民服務之精神、至委員會之行動、尤願受股東及社會之監督、如委員中任何個人、有受賄害公之事實者、一經舉發、證據確鑿、爲黨紀國法所不容、願受人民之裁判、以定應得之懲罰、所望全國人民與招商局股東、共起指導、羣策羣力、挽已失之航權、立民生之基礎、不負國民政府清理之意、實現總理建國方略、本委員會同人、當努力爲革命的建設之前驅、謹此宣言、

南市一帶防務和緩

本埠華界防務、因近日形勢和緩、秩序漸見恢復、自昨晚起、南市城廂一帶、商民出入已不加阻攔、如有形跡可疑者、則須經過檢查、方准通行、日間除各要隘仍有軍隊外、其餘一律撤去、惟戒嚴司令部爲根本剷除共產餘孽之活動起見、特組大刀隊、每組約有二十八人、以八人爲頭目、均負大刀、餘則均荷步槍盒子砲、並聞此項組織、係臨時權宜辦法、如地方無變故、即將完全撤消、並宣佈解嚴、俾恢復商業原狀云、

法界馬浪路鐵絲網動工拆除

本埠法租界工部局現鑒時局漸定、日前所舖設之鐵絲網及柵門、近爲便利交通起見、已行開放、兼之界內商業團體、要求拆除障礙物、而利營業、遂於昨日下午起、將界內自來尼蒙馬浪路之鐵絲網、已僱工人動工拆除、該路所埋之木樁園以鐵絲網、係由英法交界之長浜路起沿馬浪路一直線、經霞飛路口、蒲柏路口、西門路口、辣斐德路口、天文台路口、迄斜橋河爲止、昨日尚未完全拆去、

通令嚴禁軍隊砍桑拉夫

江浙皖絲繭總公所、昨接國民革命軍總司令部佈告云、爲佈告事、案據江浙皖絲繭總公所總董沈鏞等代電稱、竊我中華爲農商之國、無論戰爭至若何程度、仍須重視農產原料、商業經營、不致陷於絕境、方足爲全國人民立足之根本、(中略)值茲戰事時間、凡軍隊經過鄉村、正農民從事蠶桑、在非緊要地方、本可劃出戰線設爲要隘、而非經過不可、惟有懇請妥爲保護、不稍停留、各鄉栽成桑樹、一概不許砍伐、尤宜禁止拉夫、方可安定人心、如蒙俯賜採納、伏求即發布告、遍貼各鄉、俾得鄉農早日籌備、免誤時期、即有避居他鄉、亦可早回故里、庶期省稅民生、均有裨益、屆時新繭登場、係另一問題、且待鄉農蠶事將有眉目、再行呈請核示祇遵、總之東南蠶業關係非常重要、若不設法保全、後患不可思議、商等迫切上陳、實無自私之見等情、除批示並通令外、合行布告各軍人等遵照、嗣後軍隊經過產蠶區域、一體保護、不得再有砍桑及拉夫情事、致干嚴究、切切此佈、總司令蔣中正、

縣署奉令預借冬漕十萬元

限於本月十五日解欵

上海縣邵縣長近奉國民革命軍東路前敵總指揮白崇禧令飭於下忙冬漕項下、借洋十萬元、實繳九百四十元、六十元作爲預扣息金、務於本月十五日繳欵、不得遲延等因一案、茲聞該縣已轉函上海縣商會、請轉知各團體各公司等、一體查照、務各承認措借、請於本月十五日將承借之欵、迳至華大銀行核收、以便彙總轉解云、

催繳庫券認欵

江蘇兼上海財政委員會因國民政府發行國庫券三千萬元、以海關二五附稅征收爲抵補一案、並已組織保管委員會、預向銀行公會錢業公會商業聯合會南北商會等請爲分別擔任、實行勸募在案、茲聞該委員會查得會經派定上海內地自來水公司二十五萬元、華商電氣公司三十萬元、現因餉需正急、是以分向所派定各戶、催促繳欵、故已函令各該公司等一體遵照矣、

徐維震昨日去職

臨時法院新任院長盧興原、因另有要公、不克蒞任、由政治分會改派上訴院民庭庭長胡詒穀代理、已誌報端、茲悉孫傳芳所委之院長徐維震、業於昨日去職、臨走時下院令一道、略謂本院長因病就醫、所有院務特委胡詒穀代理云云、聞胡氏現猶謙遜云、

財政會委員連袂赴甯

江蘇兼上海財政委員會委員陳光甫錢新之、昨日連袂赴甯晉謁蔣總司令、有所陳述、并接洽財政重要問題、三日內即當返滬、目下財委會事務、概由常駐委員王曉籟負責主持、又錢君被任爲財部次長、據錢君云、因滬上事務較繁、擬赴甯懇辭云、

商民請願代表返滬

上海特別市商民協會總務委員王承志、上海商業聯合會委員石芝坤、上海商總會副會長陳鵬、前經商民慶祝大會公推赴甯請願、商民參加市政府、及報告大會經過之情形、茲聞該代表等已公畢、業於昨日乘早快車返滬、擬定今日向各方報告請願經過情形云、

華租交界處昨日起通行無阻

本埠公共租界、以地方秩序逐漸恢復、因於前日宣布解嚴、將華租交界處各路口阻塞之鐵絲網、一律開放、行人車馬、來往無阻、所有駐守各處之軍隊、完全撤退、改由華印捕梭巡、一似未戒嚴前之狀態、兩月以來防範最嚴之界路一帶、北河南路克能海路北浙江路底各路口、亦於昨日起、將鐵絲網開放、附寫眞三幅如下、(上)北河南路、(中)北浙江路口、(下)克能海路口、

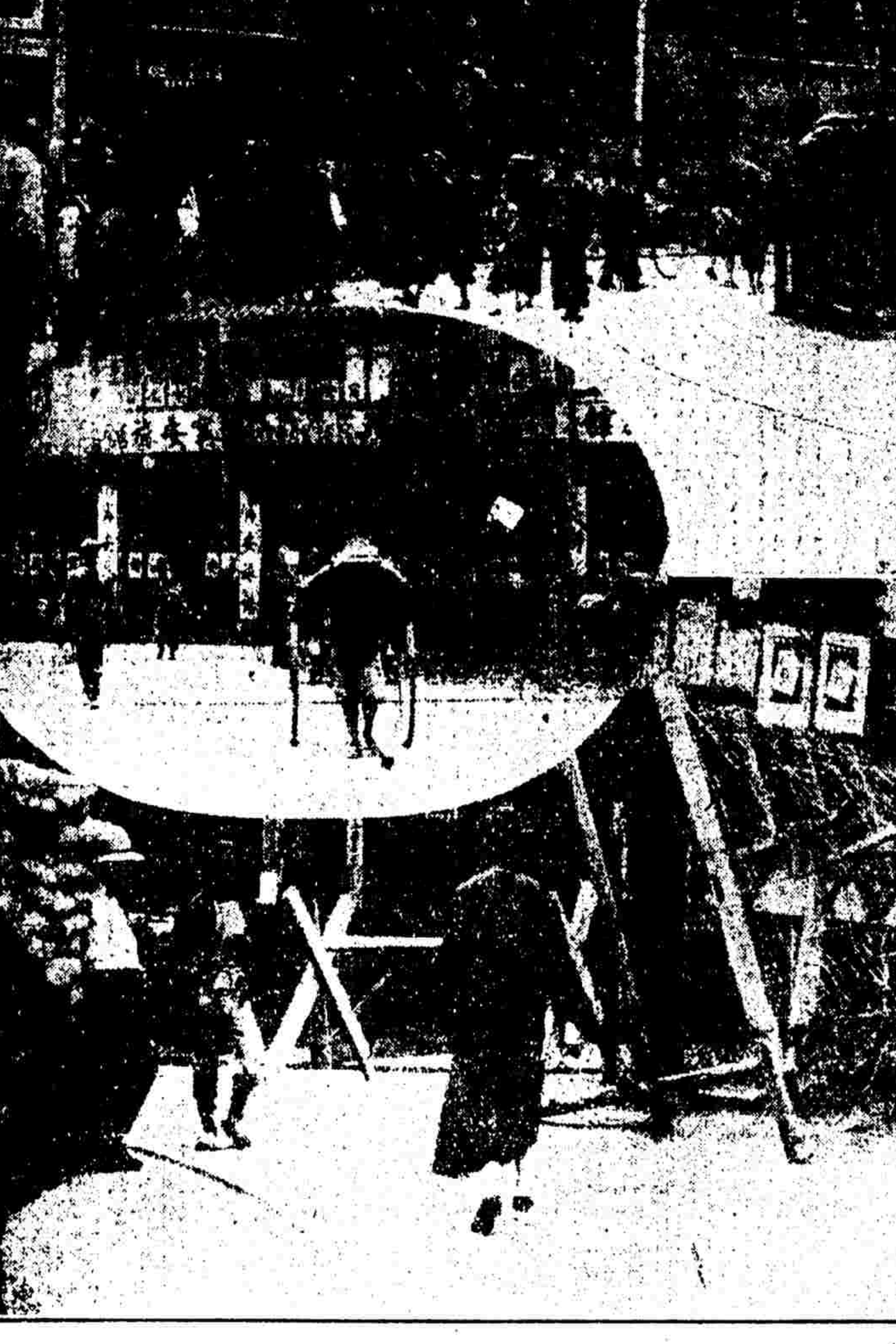

新任海甯塘工局長赴甯

浙江海甯塘工、關係重要、浙江建設廳長程振鈞、以委東路軍總指揮政治部特務處特務員陳沛爲海甯塘工局長、並經省務委員會通過在案、查陳君字雨蒼、寧縣人、日本仙台高等工業專門學校、土木科畢業、才學兼優、回國後從事革命、光復時參贊戎機、迭任要職、今年國民革命軍攻江浙時、復奔走效勞、多所贊畫、故東路軍當道、委爲特務員、又聞陳君於今晚因公赴甯、擬即返浙就任云、

紅卍字會遣送難民回靑

日前世界紅卍字總會派京津濟聯合救濟隊督隊長柳存君、由南京救出北地難民二百六十餘人、用火車運到上海、即由上海紅卍字會醫院主任朱佑三、與太古輪船公司接洽、每人允減半價、只收二元水脚、載往青島、初八日由南京紅卍字會辦事處、派救濟隊員張潔心君運來北地難民二百七十餘人、照上次辦法、昨日午後四時、乘太古級陽輪開往青島、聞南京北地難民尚有一千餘人、紅卍字會擬陸續由滬送往青島、

新聞記者聯合會之兩函

上海新聞記者聯合會、昨爲星期休息事及參加上海市政問題、發出兩函、一致本埠各報、一致中央政治會議、茲照錄如下、

▲致各報館函 逕啟者、星期日休息、爲全世界勞動者應得之權利、我新聞記者之服務、日夜辛勤、勞頓尤甚、而按諸慣例、以各報偏重營利、致每年休息之日、寥寥可數、而其所負責任、關係社會國家、至重且大、以有限之精神、爲無窮之操作、管子云、勞其形者疲其神、悅其神者忘其形、是則星期休息之爲用、在個人既獲精神上之調節、而於工作上自可得勝任愉快之效、爰經本會成立大會日到會會員全體通過星期日一致休息案、合亟專函奉達、至希察照是荷、

▲致中央政治會議函 敬啟者、報載上海特別市暫行條例業經鈞會審查通過准咨交政府公布、欣聞之餘、無任雀躍、敝會爲上海新聞界正式組織職業團體、對於上海市政、有隨時貢陳利害之責、爰經開會集議、僉認敝會對於上海市參事會、應有參加之權利、爲特敬陳意見、尚祈採擇施行、茲公推敝會常務委員張振遠君趨前請願、面陳一切、乞賜接見爲幸、

漁商代表赴甯請願之經過

蔣總司令允發還漁會會產

國民社云、江浙八幫漁商、前因江浙漁業會會產被孫傳芳侵奪、迭向蔣總司令白總指揮請願發還、曾由蔣總司令批交浙江財政委員會政務委員會等辦理、該會等當即呈復蔣總司令、認爲該會會產、確被孫傳芳用武力侵奪、惟迄無具體辦法、故八幫漁商等異常着急、特於前日開緊急會議、當場公推鄔振馨君爲總代表赴甯第二次請願、鄔君遂於八日首途、下車後即赴總司令部、當由蔣總司令親自接見、鄔君將該會歷史及去年被孫傳芳侵奪情形陳述一番、蔣總司令即親批照准、交由秘書廳辦理、鄔君即興辭而退、遂於昨日先將請願經過情形函告滬上各漁商、即轉告各漁民靜候解決云、

江浙漁業協會之發起

江浙兩省之漁民重要份子翁盈生陶伯英等、鑒於兩省漁民無相當團結、故發起江浙漁業協會、籌備月餘、進行頗利、昨日(十一日)上午、在大東門周宅開第一次籌備會議、到者各區代表七十四人、舉浦東漁民代表顧定一主席、議決案(一)推周純文修訂章程、(二)歡迎各區漁民入會、(三)呈請江浙漁業事務局立案、(四)辦公處定設飛路銘德里十九號、(五)組織各區分會、推陳頌清辦理、(六)下次會議推舉各科職員、(七)函請江浙漁業事務局、派員隨時指導、

中央銀行尚須改稱

中央銀行自任命周佩箴爲行長後、周氏由杭來滬、業已多日、據聞對於行名、因各種關係、尚須改稱、現正在籌議中、

中央宣傳會覓定會址

中央宣傳委員會上海分會、因須積極進行、業已確定假城內糖業公所爲會址、昨已由秘書長張知本、趕速從事佈置、俟條例批准、即可着手組織各科云、

軍民聯歡游藝大會籌備會議

上海東路軍前敵總指揮部政治部於前日(十日)下午六點三十分在本埠尚文路第二師範內該部禮堂開軍民聯歡游藝大會籌備會議、主席張秉輝、紀錄錢哲、開會儀式如下、一全體肅立、二恭讀總理遺囑、三主席報告開會意旨、四討論、(甲)軍民聯歡游藝大會組織法、(1)游藝會分三部、(一)總務部、(二)游藝部、(三)宣傳部、每部分三股、會計股、文書股、庶務股、總務部屬之、佈置股、化裝股、保管股、游藝部屬之、交際股、出版股、演講股、宣傳部屬之、各部設部長一人、各股設股長一人、股員若干人、議決分爲四部、增加主任一人、(一)總務部、(二)游藝部、(三)宣傳部、(四)交際部、會計股文書股庶務股總務部屬之、佈置股化裝股保管股、指導股、游藝部屬之、出版股、演講股、宣傳部屬之、糾察股、招待股、交際部屬之、主任統率各部股指揮一切、惟指導股乃專指對於新劇方面而言、(乙)會場地點、議決假座九畝地新舞台、(丙)開會日期、議決分四日、自五月二十日起至二十三日止、(丁)關於進行的程序、議決經費由東前政治部財務股保管、游藝會如需款時、可由會計股備具收條、向財務股支領之、五推舉職員、六會議畢散會、

東前特別黨部第一分部消息

東路前敵總指揮部特別黨部第一分部執委會於昨日上午八時在第一分部辦公廳開第三次常務會議、出席人員翁光輝、尹子衡、胡國振、梁愛羣、鍾震之、齊志澥、主席胡國振、恭讀總理遺囑、報告開會理由、次討論事項如下、一、前次聯席會議議決標語案、經修改刪除後通過三十二條、二、小組會議暫定規則案、經討論修改後通過七條、三、執行委員常務會議案、議決每週舉行一次、時間定於星期六上午七時至八時、四、執候委員參加小組會議案、議決由常務委員臨時指定之、五、第一小組提案二件、A、關於外兵穿入華界請呈報特別黨部函知交涉署提出抗議案、B、武漢共產黨擅自交還英租界權請呈報特別黨部轉呈南京中央黨部通電各省一致反對案、議決以上兩案、均照原案通過、

海軍特別黨部小組會議

昨日(十一日)下午三時半海軍總司令部特別黨部政治部小組舉行第二次會議、到會者三十六人、正組長葉養民主席、副組長沈鼎銘記錄、(一)全體肅立、(二)向總理遺像行三鞠躬禮、(三)全體恭讀總理遺囑、(四)默念、(五)報告事項、(六)討論 七 臨時動議、(甲)關於峰同志提出由本小組咨會政治部對于政治部之勤務兵加以軍事政治訓練、(乙)關於下次會議討論問題、已決提出『軍政機關爲甚麼組織特別黨部』、時已下午五時、遂散會、

二十二師政治部部務會議

第二十二師政治部於前日(十日)上午在三山會館本部開部務會議、主席尹榮光、議決案節錄如下、(一)本部擬編設宣傳隊、其經費及籌備事宜、應如何進行案、議決於最短時間內成立、(二)部內官兵服裝之整理案、議決(一)各科員在部辦公時、須一律穿制服、勤務兵之服裝、由章科員負責、向師部領取發給、(三)起居辦公時間之實施案、議決暫時不設總辦公廳、仍分科辦公、(四)師令部勤務兵政治訓練、應否由本部負責案、議決本部人數不多、于事實上恐困難、俟宣傳隊訓練成熟後、再派宣傳員擔任、(五)本部小組應定何時成立案、議決定於下星期三成立、(六)每日工作計劃及進行、議決仍應恢復本科會報、但改爲每星期一次、定土曜日舉行、(七)官兵伙食應如何規定案、議決官長膳食、每月十元、其餘截短補短、作士兵膳食、按名攤派、但士兵膳食費至多不得過五元、

國民黨各區分部消息

▲二區十六分部 上海特別市二區十六分部、於九日上午十時、開清黨改組大會、到會者四十餘人、孫經才主席、報告區分部經過情形、市黨部代表周明文、報告政治狀況及黨務情形、討論改組改選執行委員、由市黨部區黨部二代表指導改選、當選者孫經才爲黨務 胡錦山組織 徐國彬宣傳、高福根陳韻珂二同志爲候補、次發表宣言擁護南京國民政府、擁護蔣總司令繼續北伐、擁護市黨部、

▲六區八分部 浦東六區八分部、於五月九日上午十時、在浦東嚴家橋第三小學開成立大會、出席同志十一人、由六區黨部代表王一吾同志指導、(一)公推嚴有義爲臨時主席、報告籌備經過、指導員報告最近政治軍事及黨務、並略述該分部以後組織及進行事宜、各同志發表意見、討論黨務、選舉執行委員、通過宣言、呼口號散會、

▲獨立區分部 中國國民黨上海特別市黨部獨立區分部、昨日上午十時開全體預備大會、到全體職員共九十餘人、公推徐雲主席 范育初紀錄、(一)向黨國旗及總理遺像行三鞠躬禮、(二)恭讀遺囑、(三)籌備員報告籌備經過、(四)成立宣言由籌備員負責修改、(五)決定星期日(十五日)上午九時開成立大會、(六)臨時動議、(七)散會、

工會統一會會務彙誌

▲勞資糾紛之解決 (一)絲邊業、上海絲邊業工友因上海物價增高、生活困難、會向各廠主提出條件、增加工資、改良待遇、各廠主認爲條件太苛不能承認、雙方無法解決、由同業公會方面函請工會統一委員會秉公調解、和平了結、條件如下、(1)五元以上加六成、十元以上加四成、念元以上加三成、三十元以上加二成、(2)無故不得開除工人、倘有不守規則通告工會後、再行辭退、(3)工作以每日十小時爲限、如須停止夜工、預先前二星期通知工會、不供給膳宿、(4)每逢初二十六日休息一天、工資照給、(5)每逢大節休息二天、年節休息十天、工資照給、(6)機器間學生均歸工頭節制、(7)若工友無工會執據不得雇用、(8)工友如有疾病、(除花柳病外)應由廠主送醫院醫治、一切藥資等費、概歸廠主擔任、(9)因公務成殘疾或傷亡、應按照情形輕重優給恤金、(下略)(二)紙簿業、上海紙簿職工會與廠東方面因加薪問題、糾紛莫決、特呈報工會組織統一委員會派員於昨日在城內紙業公會開會協議、勞資雙方推舉代表、會同工會統一會代表蔣方二同志討論調解方法、所提條件經雙方認可簽字了案、茲將條件錄下、(1)本會工友最低限度之薪資每月八元、(2)舊薪十元以下加三成、十元以上加二成、(3)此項加薪從十六年正月一日起算、(4)紙脚及落地頁條除二十四寸之外應歸工友、自經理以下學生以上所有職工人員 按照工資平均分派、與店中盈餘無涉、

▲麵粉碼頭工人加資之調解 滬西各麵粉廠碼頭工人聯合會因工會成立已久、請求廠方增加工資、未見容納、特函請工會統一會設法調解、當由調解部派魯企愚同志與福新麵粉二廠廠主從長調解、茲悉該廠已承認、完全接受工人之要求矣、

▲各工會紛紛成立 上海各工會經由工會統一委員會組織部准予成立者、日來已有多起、計五月十日已開成立會者、有染色布廠工友聯合會、熟貨職工會、琴業工會、鐵路轉運聯合會、人力車務機務聯合工會、中菜業職工會、東亞旅業職工會、參業職工會、明精機器工會、南市糞夫工會、天成綿織工會、清潔工會等、又軍服機衣工會、定今日正式成立、聞工會統一會特派組織指導股長高持貴前往組織指導云、

▲組織部通告各工會 上海工會組織統一委員會組織部昨日通告各工會文云、爲通告事、案查上海市各區工會、經由本部派員指導組織成立者、日來已有數十餘起、惟未據將執監委員選出結果、及會所住址與成立經過一切情形依序報告、本部遇有通知事宜、無從詢交、於會務進行、殊多窒礙、用特通告、凡已由本部派員赴會指導成立之工會、須於五日內務將以上情形、詳細報告到部、俾便存查、並由本部頒發鈐記、以昭信守、仰各工會一體遵照爲要、此布、

六區警署調查押典營業狀況

淞滬警察第六區署署長鄭友尚、奉令檢查界內押典之營業狀況及利率之輕重、以便報廳核辦、鄭署長當即轉請曹家渡商聯會陳蔚文等、召集附近極司斐而路勞勃生路檳榔路等榮發豐大順源嘉順信義永德明豐其祥恒興咸康乾泰同泰宏餘鼎康順泰嘉盛順大等押典主、於昨日下午三時、會集曹家渡、面查押典各項詳情、以便着手整頓云、

景林中學發起籌餉

本埠崑山路十九號景林中學全體學生教員、自決定先與本埠各教會學校發起爲國民革命軍籌欵捐餉後、該校全體學生已舉出委員十五人、辦理此事、今日起已公推周澤甫接洽東吳法科、周梅郁接洽啟秀女學及昌世中學、閔剛侯接洽滬江大學青年會中學惠爾堂夜校及中西女塾、孫家良接洽清心中學清心女學裨文女學惠中中學惠中女學及中西公學、張雨生魏銀輝接洽明強中學麥倫書院及倫敦女學、葉良接洽晏摩氏女學、顧執中接洽東吳二中、商訂一定日期、開發起人代表大會、討論進行事宜云、

婦女運動委員會遷入新會所

婦女運動委員會籌備處、原在小西門政治部、現已覓就會所於西門林蔭路大吉路南八十號、業於前日遷入辦公、午後二時、并開談話會、到委員八人、陳逸雲因病不能主席、推王立明爲臨時主席、討論調查宣傳組織等種種實行方法、并推張晴川爲調查部主任、談杜英爲宣傳部主任、丁淑靜爲組織部主任、議決每星期六午後三時、開各部委員聯席會議一次、聞對於婦女運動、將積極進行云、

滬甯路發售崑太輪票

滬甯路局與崑太輪船公司、向訂連售輪票合同、前以路局客車班次、開行稀少、且時刻無定、故停售連票、現以客車次第加多、崑山太倉沙頭輪船交通亦已恢復、若不售連票、行旅殊感不便、茲特定今日(十二日)起、仍售連票、每日上午由滬開甯之各車、如七點之快車、七點三十分之三四等車、九點之四等車、十二點四十分之快車、均售滬太輪票云、

曹家渡保衛團募款建築團部

曹家渡保衛團爲募款建築團部房屋事、於前日下午二時召集地方各界、特開會議、到五十餘人、公推楊秉衡主席、報告建築團部房屋之必要、已由法華鄉公所撥助基地一方、預計建築費約須六千餘金、應請各界一致熱心贊助云云、當即議決組織籌備委員會、推定名譽贊助員顧馨一黃啟宇鄭壽芝何逆生朱靜安瞿伯和等、並分推各股主任、崇信紗廠派代表邵子榮到會當面允助洋一千元、

五月革命運動會分函募捐

上海各團體五月革命運動紀念籌備委員會、以該會前募捐欵、業已用罄、以後用費、尚屬不貲、不得不謀抵償方法、乃由第十二次籌備會議決向各界募捐、昨日特分函本埠吳南浦猶秩東曹銀卿翁幼初郭兆鯤奚廣廣黃式如黃緒臣芮芷瀰等數十人、請其酌量認捐云、

縣署催征忙漕尾欵

上海縣長邵樹華以本邑忙漕稅欵、自奉政治會議上海分會令飭繼續征收後、當經諭飭征收主任督飭各征收員認眞催征以來、因各業花戶大都觀望、以致每日各櫃口所收稅欵、爲數甚微、現查本年上忙錢糧、將次開征、而上年之忙漕尾欠、未經繳清者、爲數尚多、茲奉江蘇兼上海財政委員會令催報解、以濟餉需、邵縣長奉令後、昨已諭飭各催征吏、迅速嚴催各圖地保、趕吃催收掃數清解、毋得延誤、如有疲頑之戶、抗欠不繳者、准許指名呈請提案押追、以重稅收云、

軍法處委定軍法官

國民革命軍總司令部駐滬特別軍法處、業已成立、茲陳處長委呂本瑞熊育衡爲軍法官、并咨行本埠各機關查照云、

引翔港水道阻塞之呼籲

本埠各路商界總聯合會昨接引翔港華德路工商聯合會函云、敬啟者、敝鎮商號貨物、均由周塘浜運輸、近被工部局因戒嚴之故、將河道以鐵網阻斷、以致水利交通、完全阻絕、兼之蘭格木行等、乘此時期、又將木植停滯河中、不即起岸、致使沿途隔絕、各商界耗費甚鉅、用特專函務請貴總聯會代爲設法拆除鐵網、將木植盡行起岸、俾水道流通、以利商貨運輸、而輕商界負担、且值此稻苗播種之時、水利攸關、亦爲重要、務望鼎力交涉、即除障碍、是所切禱、

貨物稅務公所之佈告

上海貨物稅務公所昨發佈告云、爲佈告事、照得編中中興賈開灤開平等公司礦煤、又啟新公司水泥、向由各該公司在北京政府報納統稅、持有運單、經過稅所、蓋戳放行、現在蘇省已隸國民政府之下、北京政府所發運單、當然無效、前項礦煤水泥、上海南北車站業經按率收稅、本所事同一律、自應援照辦理、茲定自五月十五日起、礦煤每擔征正稅銀二分、水泥每桶征收稅銀一角、並帶征二成附稅、以裕稅收、除呈明並飭各分所遵照外、合行布告商民人等、一體知悉、務須按率納稅、不得藉口抗違、特此佈告、

國民政府對內政策第十三條 勵行教育普及以全力發展兒童本位之教育整理學制系統增高教育經費並保障其獨立 東路軍前敵總指揮部政治部

昨日白晝

醫室內忽來暴徒

求醫為由嚇借巨款　醫生陳琦飽受虛驚

匪黨三人獲二逃一　印捕魯新中彈殞命

昨日下午二時許、貴州路六十六號（北京路大戲院南首）陳琦醫生家、突來三盜、嚇詐巨款、結果、獲其二、逃其一、盜匪臨逃時鎗殺北京路大戲院看門印捕一名、茲將經過情形分錄於下、

三盜入室

以求診為由　竟索詐三萬　陳機醫脫逃

醫生陳琦、向設診所於貴州路六十六號、規定每日下午一時至三時為門診時間、詎昨日下午二時許、忽來三人、要求診治、當先付號金一元二角、先在外室等候、迨註冊既畢、即入內室、陳醫生信以為真、開始詢問何病、及病由何起、豈知彼等即一面分立陳君左右、一面遞函於陳、略謂『敝部人數衆多、軍餉竭蹶、敢請暫借洋三萬元、以濟眉急』、陳君聆言、知事不妙、急言『鄙人殊無多欵、請別處設法』、匪齊聲曰『不必推却、今日之事、惟有求諸於君』、言已、雙方靜默者約二分鐘、匪乃出槍威嚇、陳君無奈、堅請減少數目、俾易於籌措、匪不允、幾經爭持、始由二萬而萬五、而一萬、而五千、最後始減至一千、雙方垂允矣、匪又要求立付、陳乃簽一千元之支票一紙、匪以為往來多勢、僞曰『甚佳、但此間無現欵、君等亦稍待、俾向隔壁錢莊中提來畀君也』匪允之、陳君乃由後門出、出未久、男看護某亦潛出後門、狂吹警笛、匪聞笛聲、其中二人逕向外飛奔沿芝罘路而去、

匪捕格鬥

匪徒臨逃開槍　印捕中彈殞命

時北京路大戲院看門　印捕魯新Biur Singh　正與落差印捕多人、在院門前閒談興濃之際、忽聞警笛發自前首、乃中斷談話、向外奔去、見遠處有人飛逃、知為匪徒、而追蹤兜捕、沿途追逐者多時、迨將抵先施公司後面弄堂時、匪徒進退維谷、千鈞一髮、『狗急跳牆』、開槍二發、印捕追躡於後、槍彈飛來、適中胸部、遂應聲倒地、時附近探捕聞警趕來　者甚多、四面圍捕、遂獲其一（即為槍倒印捕之人）、其一則被兎脫、事後、一面將印捕送赴驗屍所、一面將被獲之匪盜解送老閘捕房管押、

其餘一匪　被錮醫室

自醫室脫逃之二匪、既一獲一逃、而又其一人、則為徒手、（同來者三人）伊見同伴已去、亟欲啟門而走、詎門忽為陳醫生家之僕役所緊閉、加以鎖、守以人、由是禁錮一室、掙扎不脫、匪在室中、尋生一計、意欲打破玻窗、圖逃、故不久即砰然一聲、玻窗粉碎、聲震四座、但卒不得出、無何、大隊探捕至、遂將該匪併解老閘捕房、綜計三匪、逃其一、獲其二、

陳君略歷

擁有私宅　家資小康

據聞陳君浙人、曾留學外洋、精醫術、懸壺多年、家資小康、平日為人、樸儉異常、其貴州路六十六號之住宅、計共五樓五底、係陳君私人所有、建築殊宏敞、此次啟人覬覦、或即以此、昨夜記者至陳君診所時、陳君業已他避、其一部份眷屬亦已遷出、所有診所外之掛號室、現由老閘捕房派探駐守云、

午夜鎗聲

閘北居民　夢中驚醒　來歷未明

近數日來、閘北僻靜之處、每於深夜時發現槍聲、昨晨二時許、閘北新疆路與新民路一段間、忽又發現槍聲兩響、繼又續發五六響、其時因夜深人靜、音響極巨、附近居民、均從睡夢中驚醒、異常驚疑、天明後即至該處調查、或謂盜劫、或謂莠民、莫衷一是、即諸崗警、亦說未知、可見此次槍械之遺落於外者、必猶不在少數也、又昨晨二時許、永興路中興路西首一段、又聞槍聲十餘響、四時許共和新路北首又聞匣子砲二十餘響、原因不詳、

敵探供詞

〔奉張宗昌命來滬調查黨軍便衣兵〕

敵探張連元、近奉直魯聯軍張宗昌之命、來滬刺探黨軍機密、隨時密報、並派便衣兵約千餘人、暗匿淞滬一帶、圖謀不軌、經前敵總指揮部偵知張探匿跡公共租界西藏路、當即咨照老閘捕房加派中西包探於上月二十七號將張拘入捕房、翌日解送臨時法庭訊據供稱、奉張宗昌之命、來滬偵察軍情不諱、奉判押候核辦、前日清晨淞滬警察廳　吳廳長會派偵緝隊長周根瑞等　前往捕房、將張引渡到廳、發交司法科長鄭質儀提訊、據供係奉令來滬　調查畢庶澄在滬時其軍隊曾否與黨軍開戰、以及黨軍便衣兵共有若干等語、鄭科長得供、當即呈報吳廳長、即於昨午後四時派警八名、一律武裝、將張押乘汽車、解送前敵總指揮部訊辦、

三人被逮　情節離奇

甲乙丙同炊共住　每日往紗廠做工　聞與暗殺案有關

住居閘北長安路怡興里六六九號門牌之　張姓本地老嫗、其子阿狗、在無錫某工廠當出店、媳某氏、為繅絲女工、上月二十三日、將後樓餘屋轉租與江北人某甲、夫婦遷來時、祇有棉被一床、別無長物、楊桌椅均向張姓借用、詎甲妻在該屋內僅宿一宵、翌日即往小沙渡紗廠做工、另有甲友乙丙二人、與甲共炊同住、每日飯後外出、傍晚歸來、夜膳後即睡、日以為常、不知其操何職業、前日下午四時許、甲乙丙三人、適自外歸、忽有形似偵探者五六人到來、將甲等一併逮獲、各上手銬、後搜查室內、並無槍械贓物、擁三人至新閘橋堍、停有空汽車一輛、擁上汽車、向新民路東首駛去、當時二房東張姓老嫗已驚惶失措、不敢向來者詢問情由、該管四區警署亦毫未知情、從該里至新閘橋經過崗位、亦未盤詰、昨日記者往出事處調查、據當時在場目睹　此事之鄰居云、僅聞來人言、與暗殺某工頭案有關云、

大批兵士　梟首示衆

二十餘人

二十六軍義勇　獨立支隊長王澄忠、因與部下在外肆行不法、經人民投二十六軍軍司令部控奉　周軍長派第三團團長杜芝芳、率軍武裝兵士、前往將王澄忠等拘解軍司令部、發交司令部訊供屬實、已於昨日（十一）下午二時派兵將王　解至江灣團本部前梟首示衆、所有不法兵士二十餘人、一律槍斃、其餘部屬亦均繳械、解送軍司令部訊辦矣、

暗殺工頭　拘獲兇手

麥根路日商內外第九　紗廠工頭朱阿三、於本年二月二十六號五時三刻、在戈登路檳榔路附近被人開槍擊斃、兇手逃逸、業經捕房偵緝在案、前日由虹口捕房華副探長淩潤庭及　特別機關華探陳玉林、得線人報告、謂有是案兇手匿跡滬西曹家渡地方、遂協同該管六區警署偵探密往拘獲　江北人吳長茂、趙吉會兩名、一併提回捕房收押、昨解臨時法院警務庭、由俞推事偕觀審之英馬副領事升座提訊、據包探投案禀明拘獲情形、請求改期、據見證林信春投案禀稱、是日目覩朱阿三被害時、兩被告均係在場等語、詰之被告作、與朱阿三素無仇隙、不敢開槍謀害云云、俞推事核供諭被告均押候改期再審、

青天白日報　兩記者斬決

國民革命軍總司令部特務處、偵得公共租界威海衛路三百四十三號門牌之青天白日報係共產黨之宣傳總機關、曾於前日派特務員投新聞捕房聲請協拏、當經捕房委派中西探　捕密往拘獲該報主筆王澄暨無錫人　李仲蘇等、幷搜獲證據、均交由特務員解回司令部訊辦等情、已誌前報、茲昨（十一日）此案經由總司令部特別軍法處訊結、以李仲蘇錢一飛均供認印刷各種　反革命宣傳不諱、證據確鑿、即於午後五時半奉　到上峯命令斬決、當將李錢提出、驗明正身、押赴斜土路執行、捕房方面有中西　探到場參觀、計李仲蘇無錫人、年約二十餘歲、錢一飛湖州人年約二十餘歲、記者曾見該兩犯面不改色、步行至刑場云、

中公學生

謝開元自盡以後

『昔日天眞今何在？愁城獨坐苦愁思！』

—謝君自題照片詩—

吳淞中國公學大學部　學生謝開元、在淞口投海一則、業記昨日本報、茲悉謝係四川隆昌縣人、年十八、勤學勵行、熱心國事、近因與家庭意見不合、於五月九日下午、偕同學羅希文包伯陽錢振瀛張懋實等四人　由吳淞搭小舟渡江赴浦東、行至中途、乘其同伴不備、投江自盡、時風勢甚大、挽救不及、瞬息隨浪遠去、遺有信函二件、一致其家、一致其好友、詞句均極哀痛、聞該校四川同鄉會、已預備為其開一追悼會、下列照片一張、乃謝君於今年一月七日攝于徐慶坊書室內者、時伊正對桌獨坐、桌上置書籍甚多、影旁並自註小詩二行『昔日天眞今何在、愁城獨坐苦愁思』、雖不在工、然其悲觀之情緒、已微露于字裡行間矣、

書室中之謝開元

謝開元的遺信

（一）致父母函

雙親大人：

三月十七日以前所來的各函、均已跪讀了、命屬飄泊的人大概是寄居於海角天涯、社會萬不有絲毫的同情給與他的、雙親大人、自茲以後、請別問我的過去與將來吧、數月來、兒之所以不能即與家庭告別者、皆由於前欠之帳、久不得父親覆信、不知究竟兌去否、現在上海欠帳　又將近一百元了、而家款尚音信杳然、現兒決不再作此無謂之痛候了、一可免親心之不安、二可免兒心之再苦、倘雙親以為此帳應償、即請接所稟後、兌一百元至中國公學向伯陽君處轉遞、六十元至重慶十六梯坎（十一號高遠瓊君處）、

海濤很洶湧的撞擊船邊、頭部覺乎痛烈了　恕我不再寫了吧

敬祝

家人一團和氣、你們的不孝子

國勳寫於吳淞口外之小舟中、

五月九日午後四時、

（二）致友函

永康、伯陽、懋實、達瓊、滌生、榮鄉、志英　姐姐、傑哥、幾位生在心上的朋友、我依着認識的先後把你們排列在上面、誠懇的請你們不要為我可惜、這是我十八年來所　求得的唯一生路、我保持着純潔的靈魂、體魄、人格和良心以去、怎不可以謂之生、你們也能為我祝福、不能為我悲傷、我在去年的一篇『深秋的午後』就很可以看出我對於死的羨慕、

朋友們、請別以我為弱者、也別效我這樣沒出息者、區區的幾分鐘、不能暢談、我的行為、請緊守秘密、免給仇我者以快心、祝你們

前途無量、　開元絕筆、

五月九日午後四鐘於揚子江口之小舟中、

盜刼層出不窮

圖刦未成拘獲六人　沈悅堂家被刼四千　閔行航船夜半遇盜

（一）公共租界　虹口捕房包探某於前晚帶同眼線、投法租界大自鳴鐘捕房報稱、有大批盜匪、在西新橋大世界附近集會、擬至英租界行刼、請求協同往拘等情、捕頭立即派探協同前往該處、拘獲陸金子沈鳳祥朱富貴　顧道明王小英曾英等六人、一併帶入捕房管押、昨解法公堂請究、先由來探申訴案情、并稱查得被告等　曾在英租界犯過盜案三次、請准移提歸案訊究、詰之被告等、均否認行刼、餘詞支吾、中西官判被告等准交來探　帶去、歸案訊辦、

（二）法新租界海格路　陳家宅地方、居戶沈悅堂家、於昨晨八時許、突來盜匪八名、闖入內室、將大門關閉、出示手槍、嚇禁聲張、並將事主驅至一室、各盜即翻箱倒篋、因乏現銀、逼勒事主書寫某銀行支票一紙、計洋一千五百元、盜黨即派夥黨持票赴銀行領取現欵、餘盜即守候在沈宅、直至下午四時先後由沈之　胞弟自外歸來及沈妻由靜安寺路　親戚家回來、敲門入內、又被該盜刦去鑽戒一隻、鈔票洋五百元、俟盜黨領得銀行現欵、始各呼嘯而逸、共計損失在四千餘金、查該盜在沈宅竟有九小時之多、外間均無人知覺、事後經由事主沈悅堂開明失單投該管捕房、請為查緝贓盜、務獲解究、

（三）昨夜十二時、有閔行航船駛過長橋港口、突有匪徒數十餘人、乘划子船射出、迎面飛來、船主陸源全見勢不佳、立即扳梢、意圖逃避、而該匪等竟放槍追趕、喝令停船、追至長橋港口、將航船帶住、跳上航船、搜查乘客、事被漕河涇鄉保衛團分防所得悉、即飛往兜拿、詎料該匪等放槍拒捕、保衛團亦還槍施擊、一時槍聲驟作、漕河涇鄉保衛團總部　立派隊長石玉林帶領　團丁一排、馳往堵擊、該匪等力不能支、盜跳回划船、向東駛逸、事後調查乘客李全生被强傷左腿、江順高傷左肩、尚無性命之虞、惟盜匪被保衛團擊傷多名、

（四）小西門外大興街　慶豐錢莊、前晚九時許被盜搶去大洋一百卅元小洋二百　卅餘角、銅元五千文、該店主邵子青因迭遭盜刦、未有破獲、故於昨日函報滬南六路商聯會、經該會准即轉呈警廳請為衛房保護、並懇為破案云、

二萬餘元　大宗鈔票發還

由交涉員證明　李伯善係現職軍官

湘籍軍官李伯善、於五月七號晨攜帶手提皮包一只、經過阿拉白司脫路、被巡捕搜查、見皮包內有鈔票洋二萬〇三百七十五元、恐係來歷不明、將李連票洋一併帶入匯司捕房、以便調查、嗣為交涉員郭泰祺君所聞、與張處長同往捕房、證明李係現職軍官、該欵確為李物、要求立即釋放、將欵交還捕房、以須禀請臨時法院、因於前日下午郭交涉員復躬蒞臨時法院知照院長、命承審推事於捕房解案單　上批明開釋、原洋發還等情、遂將李釋放、該項票款亦於昨晨如數發還矣、

前省議會長　徐果人以二千元保釋

巨價棉紗案昨日集訊　原告程耀丞供詞一斑

前江蘇省議會議長　徐果人等、被程耀丞等狀控用無價值之本票串騙　值銀二十四萬七千六百三十七兩　四錢六分之棉花一案、迄已三年、被告無一到案、上月黨軍克復南京、徐逃避來滬、廣居福州路大新旅館、為老閘捕房包探馮百順拘獲、解由臨時法院、諭交二千元保、候通知原告到庭再訊、已詳報端、昨日下午二時半由沈孝侯庭長特開刑庭集訊、原告代理律師日人村上　出庭譯稱、本案被告共有八九名、現僅徐果人一名拘到、查尙有一被告、亦在租界、請求飭提到案併審、沈庭長謂、本案原被兩造皆屬華人、外籍律師無出庭辯護之權、村氏云、此係舊案、　敝律師仍可繼續辦理、沈庭長謂外籍律師關於舊案　之可出庭者、係指民事訟案而言、若刑事如有領事會同出庭、或工部局告發者、外籍律師則可出庭此外皆所不許、村氏云、此點敝律師初未明瞭、今惟有請求改期、俾知照敝當事人改委中國律師接辦、沈庭長謂、今且將事實先行審問、遂傳原告程耀丞訊據、供稱本案原告共有九人、多數均不在滬、由我代表到案、民國十一年七八月間、在滬由掮客介紹、共賣與常州紡織公司棉花二千餘件、計價銀二十四萬七千一百餘兩、由該紗廠付給富華銀行本票銀二十一萬　七千九百六十七兩一錢、及該紗廠支票銀二萬　九千六百七十兩二錢、徐係紗廠股東兼董事並為富華銀行總經理、富華本票是年八月初五到期、而其滬上分行及紗廠　則於先一日同時倒閉、被告逃逸、而常州之富華總行以紗廠並無存欵、亦不允付、當時控由武進縣判決令　紗廠償還、與富華無涉、各債權不服、上訴于高等廳、結果關於本票部份改判如　紗廠無力償還、應由富華負責、此項判決、早經確定、迭向武進縣聲請執行、皆以展期清算批示、但終未見清算、嗣清算處並已撤銷、查該紗廠一切財產、早經抵押與銀行團、故債權人分文未得、後乃向前公廨提起刑訴、並懸賞洋一萬元、登報購緝、且各債權人因受此累、莫不傾家蕩產、致此項賞格、現無力給付、惟徐既逮捕、應請執行、但恐其保出後、仍復逃避、應請押追、並將本票支票及武進地方廳　蘇州高等廳之判決書呈案、徐果人之律師即辯稱、以本案係屬民事執行範圍、並無如原告所控之刑事詐欺取財性質、即使屬於刑事、然發生在民國十三年以前、而十四年一月一日政府　已有大赦令之頒佈、故對於本案不問其內容如何、俱無審理之必要、沈庭長諭原告未齊　本案關於刑事部份、候定期審理、被告仍交原保、民事部份應移付民庭執行推事核辦、諭畢退座、約隔半小時、民庭長鍾朗梁升座、原告堅請將徐拘押、俾另請律師聲請執行、而徐之律師辯稱、紗廠負債為一百八十九萬、其財產則值一百九十餘萬、兩抵有盈無虧、經官廳諭設清算處由債權團開會　將財產交與清算處、當時滬漢債權團即原告等亦派代表到會、故本案可謂已經執行云云、鍾庭長以本案性質　係屬囑托執行而今突如其來、並無根據、原告請求會執行、被告謂業已執行、供詞各執、者難還信、因諭知原告不能任意請求將人拘押、須向原審衙門請備協助　執行之公文到院、再行核辦、徐果人爰仍以二千元保釋矣、

火酒殺人

高粱攙入火酒　服後一死一危

火酒殺人、滬上已屢見不鮮、官廳雖嚴厲查禁、乃邇來革軍甫克淞滬、未及注意、致奸商仍將火酒攙和混售、前晚閘北虬江路交通里　三弄十七號門牌亭子間內、有張炳林孟浩然兩人、向附近酒店購得攙和火酒　之高粱一瓶、共飲就寢、至昨晨二房東王良慶　以兩人往日起身甚早、嗣見日上三竿尚未啟門、故推門視之、張已身殉火酒、而孟則奄奄一息即為崗警將孟車送濟生　醫院醫治、據醫生云受毒過深、亦難保全生命、張尸則由吉一圖地保李順寶投地　檢廳報驗、奉委楊檢察官等蒞場驗明委係受毒醉斃、判令二房東代為棺殮、聽候核辦、查張炳林今年念一歲、紹興人、孟浩然亦為紹興人、滬上均無親屬、兩人寓甚營業云、

要犯曾玉榮被拘

要犯曾玉榮、近因在嘉興犯有要案、由該處駐軍拘獲、於昨解送來滬、派兵將曾寄押於二區警署候核、

協緝林雲影

廈門人林雲影、因在原籍犯案、由該處地審廳兩次判決死刑、拘禁獄中、以待執行、詎被乘間越獄逃逸、現經該處官廳懸賞一千元、移文淞滬警察廳請為協緝、吳廳長已發　交偵緝隊周根瑞隊長派探查緝矣、

輪艦轉輾互撞

損失十餘萬元

文匯報云、上海領港公會之領港船新揚子、於十一日上午八時二十分、與一華輪相撞、（聞係三北公司之江平輪船、現為黨軍扣留）損失約十萬元、該華輪正向外行、與停泊老船塢之新　揚子相撞、其船身及機器、均致損壞、且因此與英艦克立甘號、及柯克菲爾號相撞、華輪亦受重傷、　互撞後立即停輪云、按新揚子落成未久、昨甫開始航行、尚未由公會接收云、

災聯會賠款交涉

閘北火災被難各戶聯合會、以此次災戶所保火險、公司中諉為兵災關係、不允賠償、故已五次去函詰責、要求立即如數賠償、以全信用、一面並托人前往疏通調解、以期早日結束、茲聞華商保險公司方面、已得公會之斡旋、表示願酌賠二三成、以資了結、但須保留不負責照賠之權、僅可視為慈善性質、而在善意撫恤之例云、

朱厚甫飲錢被捕

—前酒行工會主席—

上海南北市　酒行職工會前總工會管轄下　之主席委員朱厚甫、自總工會解散清查共產黨後、朱即脫離該職工會關係、惟該會成立之時、各酒行均須出　補助費每行洋二十元、朱近來仍藉該工會名義、向各酒行詐取此項費用、並各出收據、詞句曖昧、當為該工會職員嚴翠茂查悉、即取得此項收據、並向工會調查、並未入冊、是以據情報告統一委員會、函請派兵將朱拘獲、解送地檢廳訊押、昨日該廳又傳原告及證人王殿華　嚴翠和　華慶永天申永德泰　源老德泰等各酒行主到廳、即奉楊檢察官詳訊一過、判令分別退去、被告還押、聽候訊辦、

傭婦串竊

巨價珠飾之判懲

住法租界寶昌路　地方黃瑞生家、於日前被傭婦徐王氏串同使女王阿香　行竊主人房內首飾匣一只、中藏鑽石珠飾等物值洋　六千餘元之巨、私行逃逸、當由事主報捕請緝、茲由包探陶得勝查悉將徐王氏　王阿香及嫌疑婦人張阿寶一併拘獲、吊出原贓、帶入捕房、昨解法公堂請究、原告投稱、此首飾匣係朋友藏匿寄在吾家、今被傭婦使女串竊、雖已吊到贓物、但缺少尚多、求請嚴追、詰之徐王氏王阿香、供認串竊不諱、張阿寶由徐王氏送吾銀圈一付、不知竊來之物、求宥、中西官判徐王氏押西牢女所九個月、王阿香押二個月、期滿遞堂擇配、張阿寶開釋、贓物交原告領去、

臨時法院之公布

臨時法院公布之判決批示併誌如下、民庭判決、一件榮老七與吳氏青孃欠款涉訟一案、（判決主文）原告兩傳不到、應即將案註銷、一件印人發德生與鄭正華欠款涉訟一案、（判決主文）欠款已清、原告請求撤回、應予照准、一件印人歌道生與吳巧生等欠款涉訟一案、（判決主文）本案原告已回國、應將案註銷、如債務未清候來華時再行起訴可也、一件印人哈南生與牛儂鐵欠款一案（判決主文）原告無處可傳、應將案註銷、一件印人蘇大生與俞秋林等欠款涉訟一案、（判決主文）原被均無住址、不知去向、應將案註銷、一件瓦大瓦生與陳泉大等欠款涉訟一案、（判決主文）陳泉大已應訊而顧根友曾受合法傳喚、抗不到案、應予缺席判決被告顧根友陳泉大應各還原告洋一百元、分陽歷五六七八月底四次還清、訟費歸被告負擔、一件英商探勒汽車公司與俄人拉夫羅夫車租一案、（判決主文）原告已受合法傳喚而臨訊不到、依律應予註銷、一件英商瑞林洋行與畲　寮福洋行損失一案、（判決主文）原名已受合法傳喚而臨訊不到、依律應予註銷、一件諾拉倍與厄加拉羅薩蓮諾夫借款一案、（判決主文）本件被告借欠原告洋四十元、有原告提出之借據為憑、應即判令如數償還、並令負擔本審訴訟費、限被告一星期內覓保、于未覓得妥保以前、着將護照繳案備查、一件英商德和洋行　與沃希脫娘娘租屋一案、（判決主文）本件被告欠原告房租八個月、每月租洋三十六元、為被告所承認、原告願將本年五月份租金讓免、令被告遷出、亦為被告所同意、應即判令被告於兩個月內給付　原告房租洋二百八十八元、並限於本年五月底將所租原告鄧脫路　十六號房屋遷讓、訴訟費用、歸被告負擔、一件華義銀行總經理　戴晨福對於滬通洋行及勃白林　聲請破產一案、（裁決主文）聲請駁斥、聲請費用歸聲請人負擔、批示、一件袁伯嘯與　克羅來夫欠租案、聲請撤回由、狀悉、准予撤回、一件金城銀行存單五百兩准予發還所請發還半數訟費不准、此批、一件誌豐洋行為與　金特穎欠款案、聲請撤回由、狀悉、准予撤回、此批、（以上五月十日）

建設討論會今日開會

上海建設討論會、於本月八日正式成立、舉定委員王曉籟、張心撫、江政卿、程祝蓀、盛植人、范和笙等八十一人、候補委員三十七人、計分建議、文書、總務、審查、宣傳、會計、交際、徵求、庶務、等九科、昨該會分函各被舉委員、定今日下午二時、在民國路九畝地口同義善會內新會所開就職會、並互推各科正副主任云、

上海牌業工會條件核准

昨日召集勞資雙方大會

上海牌業工會前擬定勞資仲裁之互助條件十三條、呈由工會統一委員會市黨部工農部淞滬警察廳核准在案、該會昨日召集勞資雙方代表大會、提出討論、結果雙方贊同、茲錄其條件如次、（一）承認本會有代表工友之權、惟以整理行規、統一工資、改良待遇、謀勞資間共同互助之利益為宗旨、（二）整頓工資為目的、要求恢復民國十年以前之平均廢號之工價計算、惟過小者、略增加之、但議定之後、各號作一律遵守照章計算、（三）各號對於工友無故不得開除、倘若違犯店規、或有不端情事、須經本會調查確實後方可停歇、（四）店東方面須改良待遇、學徒不得任意虐待、以全人道、（五）各號學徒、每月津貼月規費以備剃頭沐浴洗衣等衛生之用、規定一年級每月半元、二年級每月一元、三年級每月一元五角、（六）各號與作坊對於學徒一事、一律暫停三年再收、以後收領無論店作、每家祇收一人、三年一進為限、此因我同業工友之失業者、百有餘人、故不得不整理云、（七）所有籌備工會之工友因而停歇者、要求一律恢復其工作、（八）倘有工友沒有本會所備之會員証者、一概不得雇用、以免外埠工友來滬工作、破壞本會行規、（九）凡無論工友學徒一律在工會之例、均應認繳月捐之責、（十）滬埠毛坯每月出口裝往廣東各省、統計有四伍千副之多、且裝往他埠之貨完全毛坯因此打磨雕刻點色之工友工作隨之減少而失業之工友愈增愈多、今欲謀救濟失業起見、故對於裝出口之毛坯無論厚薄每副徵收費大洋五角熟貨不在此例（十一）倘有外埠毛坯與熟貨一概不得進口、則因滬地每日所出之貨物比較他埠多出數倍、若准其進口、難免滬貨之銷路阻碍、總則工友失業而碍雙方損失現為挽求同業起見、故不得不抵制之、（十二）凡在店工友補貼飯金每月不得過五日以外、如在櫃台上之工友概不貼飯金、其責任較重者應當每月貼薪俸若干、惟多少在於店自定之、（十三）禁止白松原料之工作、查白松原料乃是東西各國所出數年以來、金錢外溢國貨不倡、他日吾行之營業允當不堪設想、且有各種危險、

廣舞臺請示保護已准

本埠虬江路廣舞台、受時局影響、停演已久、該台股東方面、因鑒於時局、業漸平靜、為維持營業、計特由該台經理羅占春介民、上呈請求二十六軍周軍長、東路軍白總指揮、出示保護、以便營業、其呈文如左、呈為維持營業、請求給示保護事、竊商民永樂公司、求謀閘北虬江路一帶市面興盛起見、不惜集股投資、經營廣舞台、開演粵劇以來、歷有年所、未嘗中止、旋因受時局關係、停演數月、損失甚鉅、近聞地方漸告安謐、所有交通亦次第恢復、擬將舞台內部、重加修理、一俟工竣、即行開演、屆時維恐有不逞之徒、藉端滋擾、為特仰祈鈞部、出示保護、以維營業、而興市面、實為公便、等情云云、近已由周軍長、白總指揮、體恤商艱、愛護地方、准予出示保護、並着該台、將告示懸置舞台門前、以便軍民人等知悉、現該台既得到軍政長官、實行保護明文、故一面已於昨日起、趕緊油漆粉刷、一面電粵、劇務主任鄧君、速為準備戲班來滬、想其開鑼之期匪遙、屆時虬江路市面、定可恢以前盛況云、

新聞學會昨招待請廢荷約代表

上海新聞學會、於昨日下午六時、假中南晚報館三樓編輯部、招待中荷廢約請願代表、爪哇泗水日報主筆林復彥君、到各報館各通信社各團體及外埠各報駐滬記者等四十餘人、蔣裕泉王伯琛為主席團、蕭兆麟記錄、由黃警頑君介紹後、林君致演說詞、並代表荷屬南洋華僑發表數語、（一）華僑團體團結起來、在三民主義旗幟下、一致努力對外革命、（二）華僑團體聯合起來、要認定吾人此後之工作、即廢除一切不平等條約、共促實現總理之最近主張、（三）華僑團體聯合會當於此時予荷屬華僑以援助、（四）華僑聯合會從速通電世界聯合世界上以平等待我之民族共同力爭、（五）華僑聯合會從速通電全國、引起全國民衆之注意與援助、（六）華僑團體通電荷屬華僑打破一部分灰色態度、（七）通電援助東婆羅洲三馬林達慘殺案、（八）速組織中荷改約研究會以供政府改訂新約之參考、演說畢、由姜僑陳以益等發起組織中荷改約研究會、討論會章、即日成立、至九時散會、

安徽革命同志會籌備紀

安徽旅滬革命同志會、於昨日下午三時開第三次籌備會、到洪鼎尹子衡、杭席洋等二十餘人、公推洪鼎為臨時主席、次恭讀遺囑、繼由主席報告開會宗旨及籌備經過情形、次吳壽彭胡茀之等相繼發表意見、當即議決推尹子衡於西門一帶負責覓定會址、以十日為期、務使本會早日成立、俟會址覓定即登報徵求、皖籍同志到會登記、並推舉梅國楨洪振凡尹子衡等十五人分組徵求工商學兵及自由職業各同志加入、議畢至五時許散會、

蜀業友誼會昨日成立

松太蜀業友誼會、昨日（十一）下午三時在少年宣講團開成立大會、到會員九十餘人、由徐顯臣主席、工會統一委員會派陳彥倬到會指導、程序如下、㈠開會、㈡向國旗黨旗及孫總理遺像行三鞠躬禮、㈢恭讀遺囑、㈣主席報告開會宗旨、㈤選舉職員、正組長徐顯臣宓冉林王金初邵戎發陳甫章戎元亨馮慶餘范戎發沈金榮周雲根、副組長任春金馬戎生范桐昌王阿榮沈大成應永餘沈維賢楊阿羅王文章李阿王、㈥呼口號、㈦茶點、㈧攝影、㈨散會、

市郊農民協會籌備消息

市郊農民協會籌備處秘書處、於五九國恥紀念日、特召開籌備委員會、報告提議案件凡八、又宣傳科八日下午二時、開第一次部務會議、由主席陳同志提議定期召集各區宣傳代表開會案、議決定本月十二日（今日）下午二時舉行、由胡同志起草通告各區協會、屆時推派代表二人出席、十日下午二時、開第二次部務會議、胡同志提出草定之新聞規程案、大綱通過、

中國國民黨政綱對內政策第十一條　制定勞工法改良勞動者之生活狀況保障勞工團體並扶助其發展　東路軍總指揮部政治部

工商指南

工商

●新新公司罐頭食品廉價訊

新新公司樓下罐頭食品部、營業向稱發達、此次大減價、該部特將各貨價目、一律折低、如各種餅乾、照原價九折、糖菓八折、顧客皆十分滿意、踴躍選購、以故營業極形擁擠、茲錄其廉價貨品數種如下、二磅裝和蘭康富蘭臣餅乾、每磅減沽一元、三磅裝華奶粉餅乾、每磅減沽二元八角、一磅裝一元、三磅裝玫瑰餅乾、每二聽一元、一磅裝什錦餅乾、每四聽一元、一磅裝美國蜜棗、每四盒一元、半磅裝美國梅花糖菓每五盒一元、

●怡益興莨紗貨眞價實

江西路三和里怡益興雲紗莊、本年新張伊始、所到本牌莨紗拷綢、貨身純潔、加重耐用、該號不惜工本、願意揚名、以博將來、其志在競爭優勝而已、

●大東皮鞋公司營業發達

南京路大東皮鞋公司、自開辦以來、營業日有進步、該公司經理聚皮鞋一項、漏卮鉅大、特悉心研究、雇用高等技匠、凡舶來之各種時式樣品、無不應有盡有、加工監製、且取價亦甚便宜、

出版

●快報第二期今日出版

快報社會三日刊、爲張超主編、以針砭社會爲宗旨、第一期業於國恥日出版、銷路竟達一萬份、第二期今日出版、名書家吳倉昌題眉、插圖有黃文農、劉炎光名作、並銅板多幅云、

●孫蔣像片出版

孫中山遺像、及蔣介石照片、市上印售者甚多、本埠北泥城橋中華印書館、於蔣總司令克復滬城時、即由照相技師親至行營攝取、用橡皮機精心製作、經時一月、始告成功、其片長英尺三十寸、闊英尺二十寸、每張僅售大洋一角五分、除在該館門市發賣外、四馬路寰球畫片公司、正興畫片公司、均有寄售、學校團體滿一百張、有另優待章程、

長城畫片公司一箭仇新片中之一幕

電影

●梅花落在中華大戲院開演盛況

國產影片「梅花落」爲近年來最能引人入勝之鉅作、連日在法租界吉祥街中華大戲院、依次開演上集十本、在該院賣座極盛、中集十本、於昨日起演、觀衆更形擁擠、下集十本、准十五日起演、祇映三天、開此片演後、即欲開演明星公司新片「掛名夫妻」云、

●楊貴妃片演員貴精不貴多

上海影戲公司導演但杜宇君、鑒於邇來製片公司好以演員衆多爲號召、考其成績、輒難見佳、良以導演多數毫無影戲學識之人、使上銀幕、必無良好之結果也、故該公司之巨片「楊貴妃」中、用最新穎之攝法、使人能間接感覺其偉大、並不欲雜入多數人以亂該劇之眞精神、一昨開攝馬嵬坡「六軍不發」一幕、演員僅有二十餘人、而銀幕觀衆、可覺其氣象之森嚴、恍有千軍萬馬、此種成績、可謂美滿云、

●曹操逼宮將在新中央開映

大中國影片公司夏赤鳳導演、顧無爲林如心主演古裝歷史名片「曹操逼宮」、自在中央大戲院開映以來、觀者異常擁擠、每次均賓滿座、今日爲在中央開映之最後一日、明日起開始放映於新中央影戲院云、又該公司夏赤鳳導演、陳秋風汪慧瑛主演之軍事愛情巨片「再造共和」、昨日起開映於新中央影戲院、觀者甚衆云、

飲食

●玉山公司新出飲食業梅蟲

玉山蜜餞公司、近新出美味紫梅蟲一種、味甚適口、氣香而芳、功效能開胃增食量、旅行游玩、食之則精神加倍、本埠各食物店、均有出售、總批發處在上海華德路一九四號順昌號云、

地價

●工部局重估地價表（續）

地產號數	每畝估價	地產號數	每畝估價
五四五	五〇	五八五B	四七
五四六	四七	五八六	四八
五四七	五五	五八八	三七
五四九	四三	五八九	四〇
五五〇	四九	五九〇	四〇
五五一	五〇	五九一	三七
五五二	三五	五九二	四〇
五五三	五三	五九四	四四
五五四	四〇	五九六	四五
五五五	四二	五九七	四三
五五六	四〇	五九八	四九
五五七	四〇	五九九	四七
五五八	四八	六〇〇	四五
五五九	五三	六〇一	四七

（未完）

象棋殘局

校正　聽雨軒象戲譜初集　武進管蘇欽抄藏　平陽謝俠遜評勘

▲誌謝　旦旦合作社出版之百星艷影、內容異常精美、售價每册八角、茲承該社惠贈一册、書此誌謝、

第十七局　兩仙傳道（着法正和明日披露）

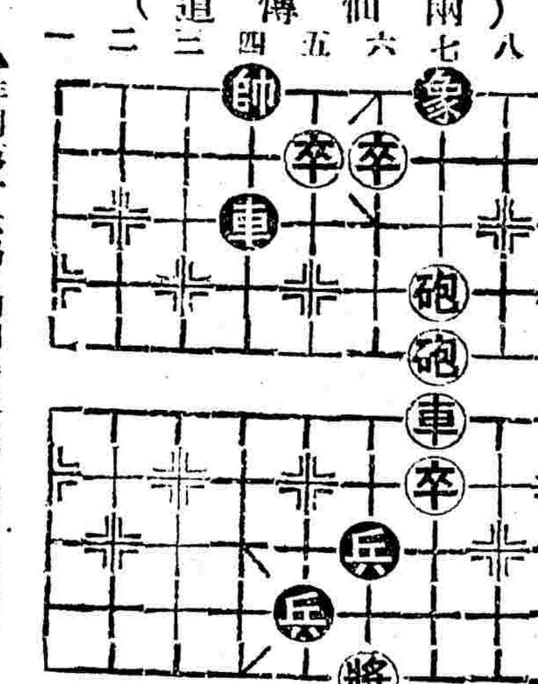

▲昨刊第十六局（幽澗鳴泉）着法正和披露

車三平五　車四平五　車五進一　馬四退五　砲五進四
車四平二　砲五平六　馬四進五　車五進三　帥五平四
卒九平八　兵三平四　車五退五　兵四進一　車五平六
兵三平四　將六進一　車二進一　砲三平八　兵三平四
砲八退七　兵八進一

●象局集錦二　蛇川吾擬局　上海顧鑑秋步修正

博浪一擊（第廿八局）

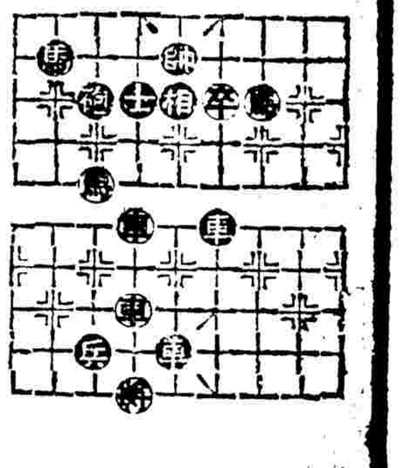

（着法紅勝明日披露）

▲昨刊第二十七局（獨守孤城）着法正和披露

卒六進一　帥五平四　卒六進一　帥四退一　卒六進一
帥四退一　卒六平四　帥四平五　卒六進一　帥五平六
卒六平五　帥六進一　卒四進一　帥六進一　卒四進一
帥六退一　卒四進一　帥六進一　車六平四　帥六平五
車四退一　砲七平四　車四進八　砲四退六　車四平三

脚踏車　大中車行　本行現自歐美各國運到大批貨品如最新式之大小車鈴電石燈及大號牌脚踏車各種高聲回音汽車喇叭新式油燈零星貨品取價均極低廉云　地址石路北南京路口

綢緞業　大餘綢緞局　誠實九折　大廉價一月　再送贈品　三馬路石路東　電話中央三八五二
上海小東門口　立興祥洋綢綾緞局　春季大減價　各貨一律九扣
又新　呢絨洋貨　大減價　廿一天　四馬路大新街口　電話中央八六〇六

烟草業　專辦上等烟葉　山東烟草有限公司　面議　價廉物美如蒙光顧請移玉至四川路五十三號四層樓　電話中三四九二

煤業　烈新煤精廠　上海斜橋徽寧路中　本廠專製各種煤塊精炭如炭棒炭板等出品皆研究有素與衆不同

肥田粉業　上海肇豐行　製造肥皂洋燭化妝品火柴等應用各種原料俱全倘有不明製法與計劃願爲詳細奉告不另取費　界路二號　電話北四一七五三

工業原料業　錳粉◉筆鉛粉◉　八谷洋行　上海三馬路A九號　電話中五九七五

理髮業　新新公司　四馬路大新舞臺西首　本公司內部特別大加刷新改良專理男女理髮室所聘高等技師均考究新式剪髮尤爲各界仕女歡迎座位精美潔異常　一週紀念聯歡贈品

寄宿業　上海青年寄宿舍　北四川路西寶興里第七六……七八號　樓宇新建地方清潔交通便利房間緻雅招呼妥捷按月膳宿收費低廉亦可隨客便　新張伊始倘荷賜顧無任歡迎

雲紗拷綢業
廣泰源隆　著名電機熟紗　雲紗拷綢批發　北京路遠東里廿六號　電話中六〇一
廣生隆　著名電機精美白熟紗　拷綢批發　江西路三和里
永興隆　雲紗拷綢批發　天津路江西路口四號　電話中三六五〇
廣源興　老牌雲紗拷綢批發　北京路清遠里十號
廣協成　雲紗拷綢批發克己　江西路北京路弄堂五十一號
廣裕綸　雲紗莨紬格外批發克己　北京路遠東里九號　電話中央二〇五
怡益興　雲紗拷綢批發　江西路三和里　電話中央九六七

瓷器業　唐山啓新瓷廠　駐滬批發所　地址北京路一百號　電話中九九一七　本廠最新出品各種西式衛生器皿紅磚等一切家常用品以及電料美術品無不俱備定價從廉惠顧無任歡迎

洋行業　惠豐洋行　日昌洋行　新張廉價

銀行信託業　通易信託公司　河南路北京路口　電話中央二四一五

酒菜館業　北京同興樓　大雅樓　特別著名京菜　應時衛生佳餚　四馬路石路口　三馬路西首
快活林　一週紀念　大廉價　半價　贈品八折　祇一天　南京路拋球場
大堤春菜社　四馬路西藏路轉角　電話中央七九二三
晨餐大王　新聘廚師　改良食味　江西路南京路口民昌里內

儀器文具業　商務印書館　河南路北四川路　電話中央八〇七
中華書局　四馬路棋盤街轉角　電話中央四〇四
科學儀器館　河南路五八九號至九二號　電話中央二〇八

廣告業　中國商務廣告公司　寶山路商務印書館內　電話北八七〇〇號　承接商務印書館出版之各種雜誌及圖書之廣告並代理登各大日報之廣告

照相業　競芳照相館　南京路巡捕房隔壁　電話中央二〇八九　欲留家庭永久團聚的紀念品請來館攝維妙維肖的照相

浴室業　天發池　興記浴室　南京路民國里　電話中央七四九二　上午七時開池

牛奶業　虹口牛奶棚　公會會員　北四川路三一號　北三路八五號　如欲飲純潔的鮮牛奶敝處能供給你

中西醫　內科陸士諤　門診上午十時至下午三時　跑馬廳汕頭路念三號常寓
江少萱　內科
內幼科祝味菊醫生
法國畢業蔡無忌獸醫
許永安專門瘰癧
傅暢菴醫生遷移通告
鄭燕山　祝懷萱
杜克明醫師
法國醫學博士楊延年
顧存心　花柳科

儒醫陳月波　美國醫學博士郭尚賢　喉科凌逸琴醫士　德國柏林大學醫學博士謝其綱　西醫吳濟生花柳專科　德醫史國藩　中醫陳寒眞

中西藥業　鹽強黃強規銀咖啡精　藥水棉花紗布繃帶材料　泰昌洋行
●治喉聖藥●　寄售處
贈送得彩秘決書

書坊業　商務印書館　中華書局　梁溪圖書館　文明書局　五洲書社

印刷業　三民公司

中外百貨業　中華書局　商務印書館　先施公司　永安公司　寶玉霜　中西百貨公司　德記洋行　送杯

汽燈電器業　華美電器行　亞美公司無線電　資格最老　貨式最好

錢莊業　謙泰莊　有停兌鈔票者鑒

旅館業　共和旅館　鴻運鑫記旅社　同慶公旅社

珠寶業　信記珠號

壽器業　福記壽板號

橡皮業　陳嘉庚橡皮公司　愼康橡皮號

照相製版業　元利照相製版公司

喜幛業　送香煙一聽　鴻昌仁囍幛局

奶糖粉業　八谷洋行　上海三馬路A九號　電話中五九七五

牙醫業　何敬才牙醫局

機器業　勝家縫衣機器公司遷移廣告

五金業　新大同銅錫號　同昌棧五金號

按摩術　按摩術　圓虛道人按摩治病處

中西食品業　泰豐公司　同豐號

青光

廣告

秋郎

我在報上看見這樣一條廣告：

> 西洋 年輕女子
> 茲有年輕西女子專治按摩術無論何人一經撫摩即覺神清氣爽請來一試法租界路頭 隨時俱能按摩

這小小的一段廣告，有好幾點值得注意：（一）是一個女子，（二）並且是年輕，（三）而且是西洋的，（四）無論何人都可以一試，（五）隨時俱能一試，（六）試後即覺神清氣爽。假使看廣告的人把『按摩』兩個字忽略掉，那便不堪設想了。至於這位女子有沒有這樣的神術，能使『無論何人』『神清氣爽』，在下因為未曾『一試』，不便妄測。不過這個廣告實在高明。撰廣告文，就如同上海人說話一樣，不一定要完全是真實的。多少打個折扣，聖人所弗禁。廣告是專門給忠厚人看的，像我們這般『心地欠厚臉皮欠薄』的人，只能拿廣告當作廣告看。然而幸虧天下尚有夠多的忠厚人，否則報紙上街道上許許多多的廣告，寧非枉費心機？

我也來記羅家倫

（蕭徹）

五月八日的青光上，有一位亞業記羅家倫，內中似乎還有不實不備的地方，所以我也試來記記羅家倫，

羅君不是江西南昌人。他的貫籍是紹興—就是以出產老酒及師爺著名的紹興。他的父親確切常在南昌做事。聽說已近二十年了，究竟是賣酒還是做師爺，吾可不知道。

羅君起初在金陵大學附屬中學讀書不待畢業而轉到復旦大學的附屬中學去。他所以不待畢業而轉學的原因，一般人都不明瞭，吾卻可以推測得來。原來金陵是傳播帝國主義者之工具—基督教—的教會學校，復旦卻是一個因為反對文化侵略而脫離震旦獨立的學校，羅君是一個永久站在時代前面的先知先覺，吾的女友的女友的女友曾經親聽見他自己說過，幼時有神童之稱，那末，就用幾何學來證明，也可證明他在十多歲的時候，已經先下打倒帝國主義打倒基督教、以及反對文化侵略的決心，所以早就脫離金陵，轉入那反對文化侵略的急先鋒所辦的復旦去，因為有此一段故事，吾們再用幾何學來證明，可以證明羅君今日絕對不用投機法來做到國民黨的中堅份子。

不知那一年的復旦年刊上，有一張羅君的玉照，眉宇間充滿秀氣，額廣而口圓，令人看了回想到皇覺寺僧朱元璋。像片下照例有一段小史，說不定是他的好友做的，或是自己做的，中間一句令我讀完之後發怔半天。那句是『羅畢業後以第一名考入北京大學』。『我當時默想，這種天縱英才二十年後還了得！我願當如何交結他，纔不愧為人一世。可惜我那時尚未完全解放，比較那在滬口裏體遊行的婦女程度相差十萬八千里，故雖打聽到他那時常在北大新潮社做文章，卻不敢走去見他，防他一見面就伸出那隻『肥頭腫腫』的右手來緊握我的手，

我雖未去見他，可是認識幾位和他要好的朋友。從他們處，我時常留心察訪他的一切，五四運動之後，他們都說現在志希忙了，他是北京的學生領袖了，似乎章宗祥就是他親手打的。我聽了一面很快樂，一面很著急。所以快樂者，因吾之英雄已出世也。所以著急者，深恐舉生總司令之為人暗殺，而使蒼生失斯人也。總算造化，我後來雖在報上看見有幾千個學生幾十回被逮，而羅君的大號總在名單以外！

民國九年的深秋，羅君出洋去了，我雖未便送他，卻在夜深人靜之時，往往默祝他前程遠大。羅君的出洋，不是像亞業所說由南洋兄弟烟草公司資送的，是由棉業大王穆藕初派出去的。穆君當時因歐戰關係，發了一筆橫財，慨然以作育人材自任，於是乎陳獨秀蔣夢麟等乘此機會，替北大高材生謀個出路，而有六大新青年健將之東渡，羅君便是其中一個。他在外國的生活情形，吾不敢冒充考據專家，青光的閱者如有胡適之式的歷史癖呢，最好走到南京去問『段總理』，或到杭州去問一個姓劉的留學生，聽說他倆最悉羅君的生平，確否吾不敢擔保。

最後，我們不呼口號，因為口號太濫了。我們引用一個留德學生做的妙聯來作為記羅家倫的結論。

『學有家風、科學與玄學、語無倫次、國語夾番語、』

小獨幕劇

季虎

在一個中國式的大菜館裡，侍者捧出一杯，熱騰騰的，放在餐客棹上。

餐客：（嚐了一口）喂，Boy

侍者：先生，你要什麼！

餐客：如其這杯是咖啡，請你換杯茶；如其這杯是茶，請你換杯咖啡。

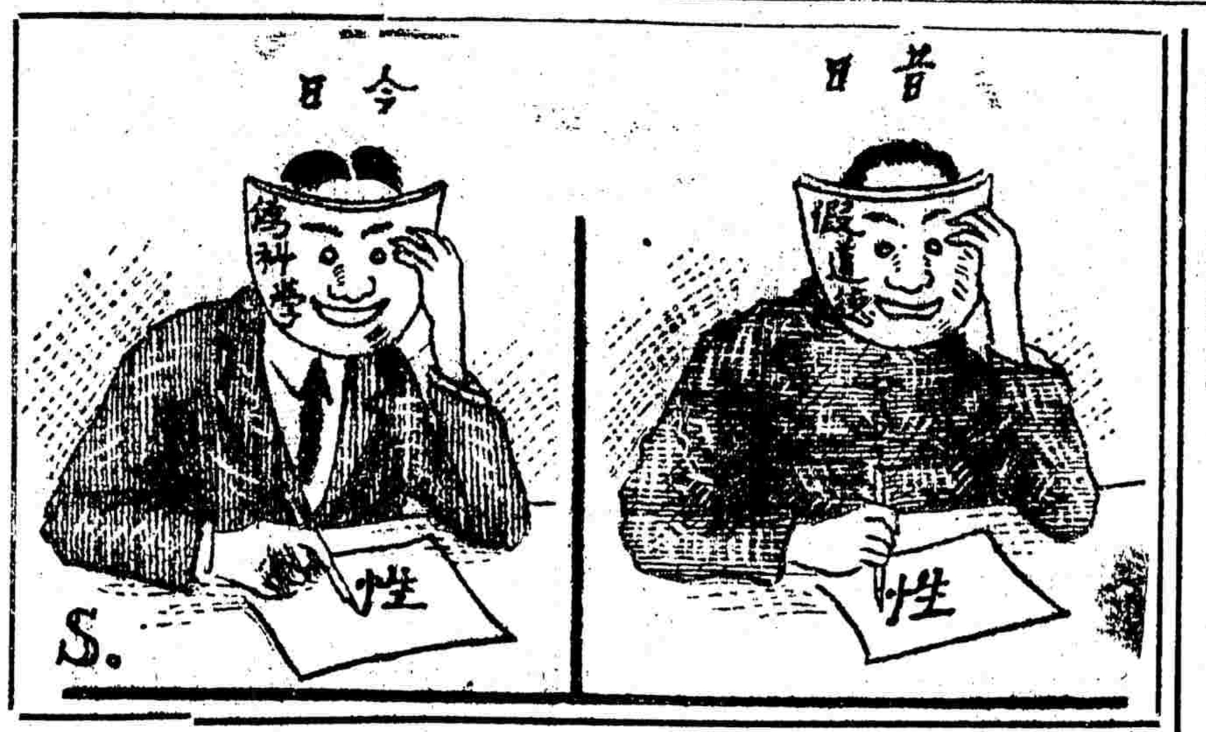

所謂「流氓式的洋裝」者

青光編輯主任轉秋郎先生偉鑒：頃讀大作『太隨便了』一則，無任欽佩，惟文中有『流氓式的洋裝』一語，僕甚不解。僕喜著洋裝，未審是否形似流氓，自讀先生大作後，輒惴惴然不自安，務懇先生明白示我，所謂『流氓式的洋裝』者，究是何狀？專誠拜懇，敬候撰祺。

王小園謹拜上 五，十一，

小園先生：所謂『流氓式的洋裝』就是外國流氓的裝束。不曉得足下曾遊過外國的碼頭沒有？Vaudeville 戲院至少總有幾對流氓。流氓穿的洋裝，顏色是頂刺目的，上下顏色不同，褲腳管肥肥的，花紋的襪子，有花紋有顏色的襯衫，一條希奇古怪的領結，手持司提克，頭上歪戴著帽子，走起路來一顛一聳，—够了，這就是一位道地的流氓。當然，流氓之所以為流氓，固不在其裝束；我因為上海有許多紳士，誤穿了流氓的洋裝，還自以為時髦，心裡未免難過。旋思『時髦』與『流氓』二者關係異常密切，所以這問題便很難說了。

五月十一日夜 秋郎謹答

續誌郭沫若

皇皇

我在本欄曾撰『郭沫若飛黃騰達』一文，載五月二日本報，我曾報告讀者，說郭氏聽說要有被通緝的消息，現在果然證實了。郭氏追隨鄧演達輩，宣傳共產，罪有應得，現被通緝，獨恨其不早耳。又據新從九江歸來友人傳說，郭氏近曾發表小冊，顏曰『請看今日之蔣介石』，長數萬言，對於蔣苦功高之蔣總司令肆行詆毀，聞即與此次之被通緝，事有關，不知確否。現滬上尚未發現此種小冊，唯在共產治下之湖南湖北，則頗風行一時，聞與吳稚暉新近發表之長文『書汪精衛銑電後』同樣的惹人注目。郭氏為人直率，因被生活所迫，挺而走險，投入共產旗幟之下，論者惜之。

留西外史（續）

春桃

當時有一個穿白夏布長衫，架著一副黑玳瑁邊大眼鏡的人，年紀約有二十一二歲，姓廣名子叫做小龍，嘴啥一支烟捲走過來，向眾人提議公舉一個代表去安慰那些高麗人，並代同船的中國人抱歉。眾人都贊成通過，當場公推廣小龍和方才教訓那個不肯和高麗人同棹吃飯的人之人湖南季後山兩個充安慰全權專使，季後山道：那個東西姓什麼？我聽見他滿嘴裡姊夫！姊夫！的，只知道他是何先生的小舅子。廣小龍道：姓胡，名攀桂，中華大學預科學生。兩個一路說著走下四等艙去，到高麗人舖位前一看，一個一個的都睡在床上。季後山廣小龍將認識的兩個姓李的和姓閔的叫了幾聲，李先生！閔先生！都睡了嗎？閔李兩個忙跳下床來，季後山廣小龍將來意說明，再三道歉，要他們不要掛懷。那許多睡了的聽見一齊翻身起來，向季廣二人打招呼，並由閔先生代表致謝，請代達諸位中國同胞！感謝他們的盛意。李先生歎了一聲道：我們亡國之人本來用不著忌諱，就是叫幾聲亡國奴也是名符其實，沒有什麼應該生氣的，不過更增加我們自己的慚愧和勉勵罷了。亡國之人到處抬不起頭來，現在世界上只有你們中國是我們的好朋友，我們也覺得只有你們中國人可以親熱，其實除了中國人外，也沒有和我們親熱的人，和我們同情的人。我們自然是要靠自己去奮發，一面還希望中國來扶助呢，但是決不是希望現在的中國，我們只盼望你們這些青年將來的成功，不獨是中國之幸運而已呢。廣小龍季後山兩個又寒喧了幾句，興辭出來，向大家報告了一番，各自散去。艙板上頓呈肅靜無嘩之象，海風一陣一陣吹來，還帶著一股熱氣，夜雖漸深，並不覺十分寒涼，艙板上只剩些零零落落的人，披著一條毛氈趟在椅子上睡覺。廣小龍將藤椅移過來和季後山一排坐著閑談。廣小龍歎道：我們離開中國快一月了，所受的刺激也一天深一天，現在愈覺得中國國家太弱了。中國人太不行了。你看我們沿途所經過的地方，竟沒一個獨立國家，盡都是人家的殖民地。你看那些洋人在船上縮頭縮腦的。也來見得怎樣威風，一到靠了岸個個都像封了王似的，氣焰萬丈起來。唉！在船上日子多了覺得悶得慌，及至停船上岸又是處處觸目心驚使人難過、回頭想想我們國內現在是何等的情形……叫那班醉生夢死的人也出來看看，不知道他們動心不動心，最可怪的就是幾位所謂智識界的領袖人物，還在那裡打著世界大同中國不亡的高調，這幾句話不要緊，但是一輸入那素來國家觀念薄弱而富於惰性的中國人的心裡，恐怕……誤盡蒼生了。季後山道：就如方才鬧的笑話也夠人難受的，胡攀桂這個人本來沒有什麼說頭，不過你要曉得他也是我們中國智識階級中之一人！優秀分子中之一人！他也是自命不凡的。也許將來要出頭呢……（未完）

● 巴黎新到合時貨物

花露香水十八種：瀝頭香水六種：美容香粉六種：香梘十一種：辟囂豔容膏二種：胭脂膏四種：女子理髮頭網十二種：絲手巾二十三種：絲頸巾七種：跳舞鞋十三種：皮織涼鞋二種：女界面毛刨刀二種：春季絲織豔色笠衫數種：其餘尚有首飾：手袋：男女裝飾品等：凡數十種：均陳列店面：歡迎參觀：批發零沽：格外相宜：

法租界霞飛路三百十二號即法文學校對面 漢黎洋行謹啓

興辦實業

夫肥皂洋燭火柴化妝品等物為日用必須之品不拘資本多寡人人易於創辦倘有不明製法與計劃等情本行願為詳告且對於有志欲謀穩厚利益者請速賜洽此佈（以謀利益） 兼售九牛牌二虎牌肥田粉及煤油等

上海界路一七二號□□行啟

兜安氏補肺聖藥

止咳化痰 清肺順氣

各埠藥房均有出售

每瓶洋七角半
每打洋七元半

咳之為患常人都忽略視之殊不知咳久損肺肺損則成癆危險莫大焉凡患傷風咳嗽哮喘肺炎氣管炎痰中帶血及肺喉諸患此藥效驗異常詢男婦老幼咸宜也

上海江西路七十一號 美商兜安氏西藥公司謹啓

國籍聲明

敬啓者敝公司係屬美商曾在美國政府紐約之領事署按律註冊總公司設於美之自佛羅地方主事人都屬美國總商會及上海美商會之會員誠恐各界不明眞相特此聲明幸垂察焉

工商界

銀行

日商上海銀行努力恢復
希望存戶不提存款
大東銀行前途黯澹

虹口日商上海銀行、週來以後其第二次宣告停業、前日開滿、因尚未得清理眉目、故自昨日起、仍繼續停業兩星期、據聞該行較之大東情形略異、或有恢復之可能、日前救濟委員之意、稍以爲虹口方面、爲便利日僑計、應有日商銀行一家、以爲周轉、乃擬增加資本、但恐非與存款人妥商、一旦復業、勢必引起多數提存款者、反於事實有害、昨日銀行當局松本董事與存戶代表山北萩松等二十二人協商、希望該行開業後、存戶僅提取一部份必需數額、使該行存餘二三十萬元、以爲兩全之計、協商結果、（一）小額存戶、僅提取其必需額、（二）往來存款、設法改以定期、（三）定期存款、則仍照舊不動、但尚未得存款完全同意、俟一般諒解後、開不待此次停業滿期、於四五日中、或可恢復營業云、又大東銀行查帳結果、發見銅由某之借款三萬兩、並無何等擔保、不無可疑、故經領署法官追究甚力、該行前途尚未可樂觀云、

進口

歐洲裝到鐵類紙貨
由安德威伯號進口

招商局中棧、於十日下午由安德威伯（ANTW-ERP）來申S/SAUBERCRIE號、裝到各貨如下、

洋釘	一〇一四〇顆	燈器	一六件
鐵皮	二二五圈	鐵器	三三件
鐵器	二一九件	紫銅	三〇二件
紙	四〇件	毛冷	一九包
顏料	五八桶	洋貨	一八件
牛乳	二七箱	洋酒	二七桶
食品	一七件	雜貨	四七箱
件	三六件	雜貨	九五件

皁生由天津裝到各貨
怡和公司之皁生輪船、於十日下午由天津第二二七次來申、裝泊順泰碼頭、擬今日上午開往威海烟台天津、茲將此次進口到貨列下、

竹節	一二七五箱	大皮	五件
啤酒	三三箱	猪鬃	三件
地毯	七〇件	駝網	八件
網子	二九件	雜貨	四件

公債

十一年公債中籤號碼補錄
月底與九次息票同時付款

十一年公債今日第九次抽籤、計零三、一二二一、三九、四三、六零、六二、七一、八九、九四等十籤、於月底與九次息票同時付款、手續照列屆成案辦理、（本報十日北京電遲到）

昨日北京九六行市
十一日下午二時北京來電、九六公債開出二十六元五角、

整理市面仍難樂觀
期現貨成交均極稀……價亦漲定如前

昨（十一日）華商證券交易所整理公債期貨交易概極稀少、市場資買人氣、益較前爲沉悶、合計全日期貨成交總數、期貨僅有八萬五千元、內整六惟六月期開出四萬元、七長四萬五千元、分五月期四萬元、六月期五千元、現貨祇整六開出七千元、其他各債、均無交易、至昨各價之趨勢、以市況益見清淡、求供兩方、概無生氣、各盤間開出種類概極稀少、以故上落遂亦特微、計全日各債漲跌差數、七長期貨及整六現貨與六月份期貨等、前後市祇有半角變動、或且全無上落、即較之前日、亦升沉甚微、如七長五月期續小三角、整六現貨跌一角、七長整六之六月份期貨則僅漲跌五分、總市場前途、時局既難開展、交易所對九六尾數之結束、復無辦法、一時恐仍難樂觀云、茲將各債市況分述如左、

▲整理六厘　整六現貨前後市各開出一盤、其價同爲七十一元、比前日續小一角、期貨五月期全日無交易、六月期惟後市兩盤市面、價由六十八元半小爲六十八元四角半、比前日亦續小五分

▲七年長期　七年現貨無市、期貨五月期六十七元零九角、與前市同、六月期亦惟下午略有開出、價計六十一元四角半、比前日略好五分、

外匯

東匯掛價內盤一致見緊
英美匯亦縮

昨（十一日）接滙倫敦市場電訊、中國售出、交易鮮少、市平、大條近期已縮一二五、計爲二十五辦士九三七五、（合英金二先令六辦士六二五）、遠期縮另六二五、計爲二十五辦士八一二五、美銀價勿更、計五角六分一二五、英對美仍爲四元八角五分八一二五、美對英加另六二五、計四元八角五分八七五、日英不更、一先令十一辦士五六二五、日美加另六二五、計四元七角六二五、倫敦先令小去另六二五、計二先令六辦士八一二五、當日神戶市平、十一點二十分、路透電日英加一八七五、日英大一二五、當通趾十點後、日美出價加另六二五、進價大一二五、日英出價勿更、進價加另六二五、正午電、日美出價勿更、進價大另六二五、日英不更、下午均未更動、昨本埠外匯掛價、僅香港減一二五、計八十兩〇二錢五分、日金加二五、計七十七兩七錢五分、餘無變動、意大利瑞士亦無上落、至銀行內盤、英美日三匯、似稍見緊、惟全市極平、華商大連帮略有出售、大連數十萬元、金業中買進日金數十萬元、銀行進出稀少、人心平和、英美兩匯、更形閑淡、午時結果較前天計英金縮另六二五、美金縮一二五、日金加一二五、下午因逢週三、向無正式市面、暗盤亦無所聞、自早盤由止金住友買大連三十萬元、價七六七五、掛牌後、正金又進大連十萬元、價七七一二五、正金又進大連十萬元、價七六八一二五云、

▲英匯　揭晚未更、計二先令六辦士二五、內盤穩住、惟無變化、交易又少、六月份向結二先令六辦士二五、銀行買價二先令六辦士五六二五、終日不更、

▲美匯　揭佈未改、計六十一元二五、內盤略緊、惟交易沉悶、六月份向結六十一元七五、賣價六十一元八七五、始終未動、下午無市、

▲東匯　掛價已漲二五、計七十七兩七錢五分、銀行內盤稍緊、終日僅計一二五上落、銀行進出不暢、六月份初結七七、掛牌後七七一二五、以後復爲七七、買價早市七六八七五、後爲七七、午收仍計七六八七五、大連早市曾成交七六七五、後爲七六八一二五、較日金相差二五至一八七五、此諸日前、則見軋平、午後乏市云、

標金

正金又提高英美匯價
橫濱十一日電通電、正金銀行本日又將匯率提高、對英電匯、一先令十一便士二分一、漲十六分一、對美電匯、四十七美金八分五、漲八分、

昨市因大條見縮略漲
收盤較前又漲八錢

昨爲星期三、大條銀近期縮一二五、遠期縮另六二五、英美銀價勿動、標金市況、略見堅漲、匯市似亦趨緊、掛牌未更、惟銀行進出稀少、祇由正金住友稍買大連、業中交易頗爲閑散、故提早閉市、自晨因大條見縮、日美加另六二五、即漲一兩餘、英匯揭後、穩定、是後日匯回平、遂退兩許、下午極平、因值週三、各匯向無市面、交易尤爲沉寂、人心平平、結果比前天計漲八錢、六月份初開三百七十四兩一錢、加三錢、後爲七十四兩、時見高翔、正金住友曾買大連七十五兩一錢、掛牌勿動、惟日金加二五、遂加爲七十五兩二錢、七十五兩一錢、復減五錢、先令開出時、爲七十五兩一錢、既而漸加至七十七、正金又買、遂加至七十七兩四錢、內盤亦緊、正金三井售出日金七七一二五、後因可結七七、十點〇四分又小至七十四兩三錢、但交易極少、十點二十二分、復加至七十四兩八錢、十一點十七分、回至七十四兩二錢、入後互有四五錢上下、由七十四兩七錢至七十五兩三錢、後復爲七十四兩七錢、收市七十四兩六錢、下午開盤七十四兩七錢、以後只有二錢高低、各匯既無成交、標市上交易尤爲蕭條、到過七十四兩八錢、僅至二點二十三分、即行閉市、收盤爲三百七十四兩八錢、較十日計漲八錢、一日間最大價三百七十五兩四錢、最小價三百七十四兩、相差一兩四錢、登帳五月份三百七十六兩、補水全日同爲三百七十六兩云、

拆厘

洋厘與前無甚變動
杭廠仍有鑄幣來滬

▲洋厘　昨（十一日）厘市穩定、前價上午七錢二分九厘七五、下午回大一二五、計爲七錢二分九厘八七五、與前天相同、交易不寂、客幫僅少數購進、錢莊亦無多數成交、來源由杭省造廠裝到新幣二三十萬元、中行繼續收進、江南小洋上午六錢二分四、下午加一厘、計六錢二分五、因有買戶、廣角終日計爲六錢九分一厘五、比上日小去一厘、銅元短去五百文、計三百八十二千五百文、衣牌減三文、計二千七百九十二文、角坯二百二十六文、貼水九十三文、

內匯

浙省金衢等處匯兌掛低
上海銀行公會行市委員會國內匯兌　五月十一日行市報告云、本日津電漸匯如昨、洋厘略漲、合申爲七三二三四二、計本日懸牌、與上日同、蘇、魯、皖各埠、本日仍無更動、惟浙省、金、衢、嚴、及溫、台、各處、均同時掛低、按浙屬各埠、往年今時、茶繭用項、已達盛期、金融市面、本應稍緊、但查現來情形、仍復呆滯、足見內地本年分之貿易、似非昔比矣、茲將本日行市更動者、列表於後、餘從略、

地名	貨幣	每千價格	與上日比較	地名	貨幣	每千價格	與上日比較
北京	公砝元	[illegible]		安慶	銀元	一〇〇[illegible]	
天津	行化元	[illegible]		杭州	銀元	一〇〇[illegible]	
濟南	銀元	[illegible]		南京	銀元	一〇〇[illegible]	
青島	銀元	[illegible]		紹甬	銀元	一〇〇[illegible]	
蚌埠	銀元	[illegible]		嘉湖	銀元	一〇〇[illegible]	
蕪湖	銀元	[illegible]		溫州	銀元	一〇[illegible]	
				蘭溪	銀元	一〇[illegible]	

▲銀拆　昨各銀行收款一百餘萬兩、解體仍僅數十萬兩、各莊收解平平、用場有限、銀拆白借、杭埠造幣廠需銀不急、由中行裝來銀條一二百條云、

外幣

外幣市價穩定
昨（十一日）各項外幣市況、市上並無大宗來源、更無大宗需要、故交易平淡、買賣雙方、不生劇烈競爭、可稱謂供求相適、無患多患寡之病、且標金市面平穩、故外幣市價、較前日一致毫無變動云、

糖市

糖市現期各貨均提
兩處產訊微跌

產市電訊、古巴現貨如前、市勿動、紐約期貨七月份三元〇七分、跌一分、九月份三元一角六分、跌二分、十二月份三元兩角二分、亦跌二分、荷蘭現貨十盾〇、跌二分、十六分之三、較前（九日）電計小一盾內十六分之三、新糖六月份十七盾又四分之三、計小一盾內十六分之四、七月份仍爲十七盾八分之七、與前無升降也、

公會劃盤現貨四號八兩一錢七分半、至八兩二錢、四三七五、因滬地存貨不多、甚爲俏利、N字現貨七兩七錢、及七兩六錢五分、內中以七兩七錢之新貨、較爲活玲、期貨以四五兩月成交最多、價均升二分半、四月份七兩七錢七分半、與七兩八錢兩盤、五月份七兩九錢、六月份八兩、則無上落云、

棉紗

期紗昨又回漲一兩
人標各月漲七錢至一兩

▲現紗　齊銷五百包不足一同行心思六七百包
昨日客帮交易、各幫均屬零星、計廣東帮進二十支仙桃、彩球、金城、鴻福、等牌一百包、牛莊帮進二十支雲鵬、十六支金貨、十支大發一百包、內地帮進十支豐年、炮台、彩球、雲鵬、水月等牌八十包、雲南帮進五十包、其餘如蕪湖、江西、秦皇島、寧波、漢口、汕頭、厦門等帮共進各星現紗一百三十包、另同行進二十支靈鳳、十六支寶光、豐年等牌期紗六百包、實價漲五錢光景、廠家亦有開出、各牌市價列後、（單位兩）

二十支	價	十六支	價
水月	一四六・〇〇	豐年	一三七・二五
金至	一四六・五〇	仙桃	一三七・五〇
金城	一四九・〇〇	雙虎	一三四・五〇
綵鳳	一四三・五〇	藍鳳	一三五・五〇
彩球	一四二・二五	日光	一三六・〇〇
彩花	一四三・五〇	鴻禧	一三六・〇〇
雲鵬	一三七・五〇	脂虎	一三二・七五
雲至	一三七・七五	金貨	一三六・五〇
鴻福	一四四・〇〇	彩球	一三八・五〇
仙桃	一四四・五〇	孔雀	一三七・七五
豐年	一四四・〇〇	十支 大發	一二八・〇〇
炮台	一三三・五〇	又 至	一二七・〇〇
立馬	一四六・二五	又 鴻福	一二九・七五
寶蟾	一三五・二五		

▲期紗　本埠紗布交易所、人標標紗、前市以美棉回佳、英印棉轉跌、人心平穩、開盤近遠各月均好起二錢至六錢、中途因標堅昂、市況較佳、收盤時、近遠各月共計好起二錢至六錢、成交九千三百五十包、後市開盤、以午前各銷平常、市況仍趨堅穩、紗戶有空頭略有抵補、市況未致跌小、全日結果近遠各月均較上日漲起七錢至一兩、五月份存賬數二萬八千四百包、六個月共計十四萬八千六百五十包、計後市成交五千七百包、合之前市共成交一萬四千包、再將收盤比較列後、（單位兩）

	人標收盤	比較	人標現存數
五月期	一三五・九〇	大・七〇	二八・四〇〇
六月期	一三六・八〇	大・一〇〇	三四・七〇〇
七月期	一三八・一〇	大・八〇	三二・五五〇
八月期	一三九・四〇	大・八〇	二八・四〇〇
九月期	一四〇・五〇	大・一〇〇	一五・四五〇
十月期	一四〇・〇〇	大・九〇	一九・一〇〇
共計			一四八・六五〇

昨日棉市忽又回漲
來源將有告竭之虞

昨（十一日）星期三、紐約棉市始以氣候預測良好而跌、但後以空頭補進及紐鄂倫買進而漲、計各月期價如下、

七月期	一六・二二	大・〇七
十月期	一六・四〇	大・〇六
十二月期	一五・七五	不動

利物浦棉市

現貨	八・七六	小・〇七
七月期	八・四一	小・〇三

孟買棉市

平果爾	一八五	小五
奧姆辣	一九八	小五
勃洛去	三一三	小八

諸貨棉市、初隨紐約而跌、後以投機家賣出發旋、計各花漲如下、

▲現棉　本埠棉市、以美棉稍堅、而長江大戰、又將開始、前來源勢更將告竭、故市氣非常堅穩、茲將全日經過概況、分述如次、昨日現銷仍清淡、到貨計通州花五百包、南市出貨五萬斤、北市一萬斤、收盤同前、茲再將現開之價列後、

花別		包數	價	
陝西花	進	一〇〇包	三三・〇〇	送廠
又	進	一〇〇包	三三・七五	同上
通州花	進	一〇〇包	三三・四〇	棧上
又	進	一〇〇包	三三・四〇	同上
常熟花	進	五〇〇包	三三・二〇	同上
火機花	進	二〇〇包	三三・二五	送廠

源源紗廠、公大紗廠、三新紗廠、恰和紗廠、鴻裕紗廠、東棉洋行等

日本紗布交易呆滯
大阪十一日電通電　棉紗現貨市況、因匯兌騰貴、輸出孫?、市中交易極形清淡、本日標準價、亦未決定、市氣不動、棉布市況、僅加工品稍有零星交易、其餘各貨等於停市、

市場大一漲至五分、共成交二萬餘、茲將各月期價列後、

五月期	三一九・五	大・三五
六月期	三二一・〇〇	大・二五
七月期	三二四・〇〇	大・三五
八月期	三二六・〇〇	大・一〇〇
十月期	三二五・五五	大・一〇〇

絲繭

洋莊絲經無市
絲頭成交亦仍寥落

昨日本埠洋莊絲經、完全無市、綠陳繭已解、各廠相繼停工、以待新繭、歐美需要毫無、市面沈寂、黃白絲頭成交亦甚寥落、僅歐莊選辦高等黃白川貨、以及日莊白短吐行情、仍趨平疲、茲將昨日成交之市盤錄下、

貨別	售價	成交額	售出號客	號進行
川白蜂吐	一二〇兩	四〇〇包	財記	源泰
川黃蜂吐	一一五兩	三〇〇包	又	時泰
白地短吐	六〇兩	二〇〇包	祥興	瑞田

日本絲市亦毫無起色
▲橫濱十一日電通電　生絲現貨、因匯兌騰貴、買氣呆滯、行情小去一二十元、交易清淡、絲頭歐洲三館等探零星買進十幾、又三五三號本日實價四千二百（?）市況穩健、

茶市

洋莊市盤低至極點
外商乘機勒辦

昨日本埠洋莊茶市、路莊珍眉珠茶、華莊協和怡和同孚等行、搜買仍不遺餘力、蓋現下各茶市盤、低至極點、洋商因有利可圖、紛紛乘機搶辦、在滬商亦因新茶轉瞬上市、堅持力殊形薄弱、隨盤就市、虧折已不堪問、昨市計成交珍眉四百二十箱、秀眉十一箱、眉雨一百八十七箱、寧紅一百四十箱、共計七百四十八箱、市價仍極低弱云、

外股

開盤問訊不寂價亦提漲
昨星期三、總會內向例、上午半天營業、各商交易、尚稱不寂、開盤問訊者甚多、結價已見提漲、如匯豐加十五元、計一千一百五十九元、開平回小五錢、計十六兩、怡和加一錢、計七兩七錢、上海紗廠、加五錢、計五十二兩、耶松加一兩、爲一百〇四兩、會德豐加一兩、計六十二兩、餘無變化、收盤稍有成交、惟數不鉅、橡皮市平定、共計十七種開盤、紡價與前相似、倫敦市價仍爲一先令七辦士八七五、紡約四〇八七五云、

疋頭

怡和叫莊北帮進胃甚濃
昨逢星期三、論值怡和洋行向例拍賣各種疋頭之期、共拍各貨六十三件、三千另十一疋、又當場加拍出五十九件、二千八百二十一疋、少叫一件、惟多三十一疋、但其中尚有五件、二百四十疋、因價不合、遂未成交、各洋行所叫之叫莊、尚稱踴躍、推北帮胃口最佳、本街同業等、亦有所叫進、而價格比前似覺平穩、參觀見之、如白貨好而黑貨疲、蓋當落令中也、

米糧

常粳趨好之原因
受洋米影響…窩籼米所需緊

（滬）北米市、昨日做盤緊張、常帮預粳、會喝高少許、中關及次貨、則未見特殊變動、考其原因、約有兩端、（一）洋米市勢、近日銷俏一時、本客帮均有辦進、人心受其影響、遂致向高、（二）河路存貨不豐、而常熟以時局關係、販戶無充分運出、本埠需要、即不得不仰給錫粳、市面遂由此趨緊、（三）籼米既日益看好、粳米自當爲之帶緊、有此三種原因、米市欲望漲落、在事實上恐不易達到、惟大盤喝高後、本街各店號買進、較前驟減、且聞頂粳之陸形增加、暗中實有人操縱、進料難以持久、然此語確否、尚無法證實、河下到船昨計常熟、無錫、武進、蘇常州里、崑山、宜興等十餘號、白粳中關貨十六元六角、又十六元四角、又十六元二角五分、又十六元一角、又十五元七角五分、次粳自十四元三角至十五元不等、晚粳十六元、又十六元、又十五元八角、早稻十五元四角、大尖十五元一三角五分、適變無甚上落、機尖略好、斛開共三千三百餘石、收市人心尚穩、各盤均稍有變更云、

呢絨

嗶嘰羽紗均有開出
天津帮交易獨好

昨日呢絨同業會市況、尚稱活動、因北帮如津、濟、烟、青等、近來吸收夏令銷品、爲數雖不多、特市場以此點綴、覺稍免寂寞、同時開價亦能持定、而不致跌落、加本街門莊方市胃口、因滬埠形勢已告和緩、較前似有進步、雜色嗶嘰及芝蔴嗶嘰、日昨會內外共做開十二箱、三分之二爲津帮買進、白嗶嘰亦有數箱售開、順全隆開二兩二錢至二兩三錢、德記綠嗶嘰一兩九錢、泰和二五、條子羽紗亦有繼售開、特市價仍定、兩吃絨白直貢、僅有另星交易、維也勒公平開一兩六錢二分半、扣布二分半、本街稍有買進云、

煤市

烟煤漲起一錢半
因絲廠需要關係

昨日烟煤市面、復稍趨高一錢至二錢半不等、其原因以爲煤絕無裝到、而絲廠方面、則頗多定落、致市勢轉佳、昨市售開總數、雖有進息、特嫌調查所得、一千八九百噸肥煎、相知、撫順、大股、紅煤、新手等統屑兩種居多數云、

市價一覽
中華民國十六年五月十一日

▲國外匯兌

倫敦電匯	二先令六辦士二五〇
倫敦即期	二先令六辦士三七五
倫敦四月期	二先令六辦士六二五
（以上各合規銀一兩）	
法國電匯	[illegible]
紐約電匯	[illegible]
紐約即期	[illegible]
爪哇電匯	[illegible]
意國電匯	[illegible]
德國電匯	[illegible]
瑞士電匯	[illegible]
（以上各合規銀一百兩）	
香港電匯（合香港洋一百元）	[illegible]
日本電匯（日金合一百元）	[illegible]
新加坡電匯	[illegible]

●銀行買價

倫敦四月信匯	[illegible]
倫敦四月押匯	[illegible]
（以上各合規銀一兩）	
法國四月信匯	[illegible]
紐約四月信匯	[illegible]
紐約四月押匯	[illegible]
（以上各合規銀一百兩）	

▲津漢匯兌

地名	幣別	
天津	洋例	[illegible]
漢口	洋例	無市
以上中國銀行掛價		

▲金市

大條銀近期 二十五辦士九三七五
又 遠期 二十五辦士八一二五
美銀價 五角六分一二五
●六月份標金（單位兩）
上午開盤 [illegible]
最小價 [illegible]
最大價 [illegible]
午收盤 [illegible]
下午開盤 [illegible]
最大價 [illegible]
最小價 [illegible]
下午收盤 [illegible]
●登賬 五月份 三七六・〇〇
●補水 五月份 三七六・〇〇

▲銀洋錢市

種別	早市	午市
國幣	[illegible]	[illegible]
銀拆	[illegible]	[illegible]
江南小洋	[illegible]	[illegible]
廣東小洋	[illegible]	[illegible]
銅元	[illegible]	[illegible]
衣牌	[illegible]	[illegible]
角坯	[illegible]	[illegible]
貼水	[illegible]	[illegible]

▲銀樓飾金

銀樓同行赤金	五一・五〇
又 飾金	五一・六〇
又 收進	五三・〇〇
恒孚首飾	五五・〇〇
又 收進	五一・六〇
又	五四・〇〇
又	五二・〇〇

上海大豐恒赤金鋪廣告
本號發兌十足赤金各式條飾、大字號牌十足赤金各式戒指、售出五十三元、收進五十四元半、顧客光臨誠歡迎
電話中央九六八五號　南京路盆湯弄東首

▲各國票價

●羅布（每萬元價目單位一元）

	買價	賣價
千元新票	[illegible]	[illegible]
五百元老票	[illegible]	[illegible]
五元至二十元	[illegible]	[illegible]

●其他各票（單位一元）

	買價	賣價
法郎每元	[illegible]	[illegible]
新加坡票每元	[illegible]	[illegible]
香港票每元	[illegible]	[illegible]
老頭票每元	[illegible]	[illegible]
花旗票每元	[illegible]	[illegible]
英金票每個	[illegible]	[illegible]
荷蘭票每個	[illegible]	[illegible]
美金洋每個	[illegible]	[illegible]
加大票每元	[illegible]	[illegible]
印度票每元	[illegible]	[illegible]
暹羅票每元	[illegible]	[illegible]

▲麫粉市

紅麵車	[illegible]	[illegible]
紅砲台	[illegible]	[illegible]
紅兵船	[illegible]	[illegible]
紅寶星	[illegible]	[illegible]
紅孝馬	[illegible]	[illegible]
紅雙鹿	[illegible]	[illegible]
紅山鹿	[illegible]	[illegible]
紅三星	[illegible]	[illegible]
紅天字	[illegible]	[illegible]

▲火油市

紅星牌	[illegible]
又	[illegible]
美孚鷹牌	[illegible]
老虎牌	[illegible]
又	[illegible]
亞細亞	[illegible]
又	[illegible]
十字牌	[illegible]
元寶牌	[illegible]
僧帽牌	[illegible]
十字牌	[illegible]
美孚平安	[illegible]
又 汽油	[illegible]
又	[illegible]
僧帽散	[illegible]
龍牌油	[illegible]

▲滬北米市
昨日河下來源十餘號市上去胃清、貨不定、頭白粳、杜尖、洋尖價加二角其餘價之

船戶	頭白粳	[illegible]
呂小五	[illegible]	[illegible]
陸三坤	[illegible]	[illegible]
顧茂	[illegible]	[illegible]
潘寶	[illegible]	[illegible]
裴燥松	[illegible]	[illegible]
諸寶生	[illegible]	[illegible]
張裕堂	[illegible]	[illegible]
楊泉福	[illegible]	[illegible]
顧泉泉	[illegible]	[illegible]
楊云泉	[illegible]	[illegible]
蔣培根	[illegible]	[illegible]

糧名	貨色	包數	價
振大	同	[illegible]	[illegible]
天同	豐興	[illegible]	[illegible]

▲油豆餅市
昨日棧房仍無船到、牛莊大連豆油市均堅定、又各牌大連豆餅、生油、雜餅、又零各餅又均

輪牛豆油	[illegible]
牛莊大連豆油	[illegible]
大連生油	[illegible]
源泰牛莊	[illegible]
各號輕皮生油	[illegible]
順源泊兒生油	[illegible]
新記棒牛籽油	[illegible]
各號大連邊餅	[illegible]
萬源牛莊餅	[illegible]
駿源大連餅	[illegible]
又 路沙河光餅	[illegible]
又 大連光餅	[illegible]
泰潤	[illegible]

▲華商證券交易所

第一市 現貨開盤		現貨收盤
整理六厘	七一・〇〇	
第一市 期貨開盤		期貨收盤
七年長期五月期	[illegible]	[illegible]
第二市 現貨開盤		現貨收盤
整理六厘	[illegible]	[illegible]

▲湖南米市

河下	[illegible]
外大市貨	[illegible]
又 特項	[illegible]
又 市貨	[illegible]
又 高源	[illegible]
又 南港	[illegible]
又 北沙	[illegible]
又 陰元	[illegible]
又 周莊	[illegible]
又 北坝	[illegible]
又 同里	[illegible]

▲外棉電訊

紐約棉市	七月期	[illegible]
三月期		[illegible]
十月期		[illegible]
利物浦棉市	現貨	[illegible]
七月期		[illegible]
孟買棉市	平果爾	[illegible]

▲本廠粗布

十一磅	[illegible]
十二磅	[illegible]
十三磅	[illegible]
十四磅	[illegible]
十五磅	[illegible]
十六磅	[illegible]
十七磅	[illegible]
十七八磅	[illegible]

●以上均每疋之價

▲雜糧油餅交易所

●上午市價

	開盤	收盤
豆餅 四月期	[illegible]	[illegible]
五月期	[illegible]	[illegible]
六月期	[illegible]	[illegible]
七月期	[illegible]	[illegible]
八月期	[illegible]	[illegible]
標準有邊豆餅 四月期	[illegible]	[illegible]
五月期	[illegible]	[illegible]
本公司小麥 四月期	[illegible]	[illegible]
五月期	[illegible]	[illegible]
標準新小麥 五月期	[illegible]	[illegible]
六月期	[illegible]	[illegible]
七月期	[illegible]	[illegible]
八月期	[illegible]	[illegible]
標準有邊豆餅 五月下期	[illegible]	[illegible]
六月上期	[illegible]	[illegible]

▲證券物品交易所

第二市 期貨開盤		期貨收盤
七年長期 五月期	[illegible]	
六月期	[illegible]	
又 整理六厘 五月期	[illegible]	
六月期	[illegible]	

●十六支棉紗（雲鶴標準）

	前市	後市
五月期	[illegible]	[illegible]
六月期	[illegible]	[illegible]
七月期	[illegible]	[illegible]
八月期	[illegible]	[illegible]
九月期	[illegible]	[illegible]
十月期	[illegible]	[illegible]

●棉花（漢口細絨標準）

	前市	後市
五月期	[illegible]	[illegible]
六月期	[illegible]	[illegible]
七月期	[illegible]	[illegible]
八月期	[illegible]	[illegible]
十月期	[illegible]	[illegible]

●標金（標見九七八標準）

	前市	後市
六月期	[illegible]	[illegible]

▲杭州市況（五月八日）

●金銀市
赤金 [illegible]　足赤 [illegible]
●錢市
規元 [illegible]
英洋 [illegible]
羅元 [illegible]
角子 [illegible]
銅元 二千八百〇三文
洋厘 [illegible]

▲無錫市況（五月十一日）

●金錢市
赤金 [illegible]
規元進 [illegible]
補水進 [illegible]
銅元 [illegible]
小洋 [illegible]
小洋每角 [illegible]
●米市

▲湖米市（五月八日）

▲蘇州市況（五月十日）

●金錢市
赤金兌出 五十六元半
英洋 七錢二分九厘
規元 [illegible]
小洋 [illegible]
毛洋 [illegible]
銅元 [illegible]
●紗市
●雜糧市

進出輪船
中華民國十六年五月十一日

船名	地方	日期	公司
●進口班			
新北京	寧波	十一日	太古
新寧紹	寧波	十一日	寧紹
長安	長江	十一日	太古
吉和	烟台	十一日	怡和
順天	香港	十一日	太古
增利	仁	十一日	政記
●寧波班			
新寧紹		十二日	寧紹
新江天		十二日	招商
新北京		十二日	太古
●長江班			
吉和		十三日	怡和
安和		十三日	怡和
陽		十三日	太古
●溫台州班			
安		十二日	永安
利		十四日	永
山		十六日	昇

船名	地方	日期	公司
新寶華	津	十七日	平安
富陽	川	十三日	吉和
綏陽	廣東	十六日	太古
慶華	廣東	十四日	太古
新豐	大連	十二日	招商
新州	天津	十四日	太古
湖	安東	十四日	太古
舟山	天津	十六日	太古
寧波	威	十八日	太古
順天	天	十九日	太古
通州	青島	十五日	怡和
新	温州	十二日	太古
恒		十二日	怡和
廣濟	香港	十四日	招商
玖皇后	美國	十四日	昌興
亞皇后		十四日	昌興

山下汽船出帆廣告

高知丸　五月十九日出帆（門司阪神止）
志摩丸　五月念一日出帆（門司阪神名古屋行止）
天海丸　五月七日出帆（同）

山下汽船株式會社
法界愛多亞路九號
電話中央七〇三八〇九四　七〇三八八四五

永安天韻樓

鳳儀班新排歷史名劇預告

二本乾隆下江南

▶頭開後得衆烈迎深激本已排日行演◀
▶本演博觀熱歡盍感二現提不卽開◀

奧迪安大戲院

今天開映三場

社會浪漫愛情新片

舞女鍾情

時間 下午三時 五時半 九時　價目 第二六八一第一場角元元 一場角角元三八一一半

北京大戲院

電話中央一四七〇

最新建築規模宏大中國唯一之影戲院

星期日六五四開映 日戲 三時 五時半 夜戲 九時

滑稽女明星梅白爾瑙門佳片

少女奇緣

Mabel Normand 'Molly O'

中華大戲院

今天日夜開映 明星影片公司出品

中集 梅花落

張織雲 宣景琳 主演

中央大戲院

今天日夜開映

大中國影片公司最新出品

國產第一驚人著名古裝歷史劇

顧無為 林如心 周空空 主演

三國志

曹操逼宮

時間 日戲 下午二點半 五點半 夜戲 九時 座價 日 六角 七角 九角 夜 七角 九角 一元二角

大世界競社新劇十二日戲目

日戲 孝女藏兒　夜戲 燒骨計

大世界鴻福堂紹興文戲戲目

日戲 六本雙珠鳳　夜戲 百花台

新新花園新聲大劇場時間提早

每日由十二點起至夜十二點止

全班合演 **七八本宏碧緣**

新新花園鐘社新劇時間依舊

每日由十二點起至十二點止

新新屋頂花園

時間依舊 照常營業

新聲大劇場 新編歷史好戲 奇巧機關 **七八本宏碧緣** 特別佈景 准本月初九夜初次開演

鐘社 新編全部民國偉人軍事新劇 特製佈景 **蔣介石北伐記** 全新軍服 排演純熟擇吉開演

先施屋頂樂園

各部遊藝一律提早日十二點至十一點止

大京班 今晚好戲 **七擒孟獲**

中國名片 **奇峯突出** 日夜開映

愛普廬影戲院

地址海寧路北四川路口　電話北三百三十一號

今日下午三時五時半開演

無名騎士

天蟾舞臺男女合演更改時刻啟事

現因華租兩界夜間交通不便暫時更改時刻演唱日戲准每日午後一時開鑼八時爲止准今日起開演務希各界注意焉

天蟾舞臺男女合演四月十二日戲

電話中央三七二七

頭本二本龍鳳帕

大舞臺啟事

刻因租界戒嚴交通不便暫時更改時刻於今日起一點鐘開鑼七點鐘爲止特此聲明

大舞臺四月十二日 星期三准演日戲

狸貓換太子 念九本 三十本

法界共舞臺男女合演四月十二夜戲

小蘭英 姚玉蘭

全本新空城計

新舞臺四月十二日戲

一時開演

全班合演 **永樂觀燈**

沈少亭 四郎探母　韓長寶 一箭仇　吳竹香 打花鼓　許鑫泉 洪羊洞

六點半止

大世界京班十二日戲目

菸中上品

提倡國貨

羣衆一心

薄海風行

現在最切要的愛國運動就是提倡國貨——尤其是日用品——作工商界振興實業底援助香煙也是日用品之一我們從今天起應該一致的購吸國貨大聯珠香煙

中國南洋兄弟烟草公司出品